General Consent For Admission And IV/ IM/ SC Injection

Date:

UHID : SHI023192	**DOA**: 13-May-2026 / 7:00 AM	**Gender / Age** : F / 33
IPD ID	**Patient Name**	**Consulting Doctor**
126	Mrs. DIPALI NILESH KUTHE	Dr. KAPIL DESHMUKH

I / We agree to be admitted as an admitted as an inpatient in SHRADDHA HOSPITAL AND ICU for treatment of my / his / her illness. I am knowledgeable the rights and responsibilities of an inpatient. I / my relative agree to undergo medical examination, performance of any diagnostic investigations, biopsy as advised by the attending physician, which are required for the diagnosis of my / his / her disease during the course of this hospitalization. I / my relative agree to abide by all the rules and regulations laid down by the hospital governing my treatment as an inpatient. The cost of treatment / procedure has been explained to me as being approximately _____ (cost of drugs and food excluded). I also undertake to bear the hospital charges, fees, costs and expenses in connection with the hospitalization and treatment of the patient.

IM, IV, & SC injections are treatments that deliver medications directly in to a muse or into the tissue under the skin respectively. Treatments are typically well tolerated without any adverse reactions. Sometimes a series of injections are recommended for satisfactory outcome. Potential side effects include but are not limited to.....1-Local skin irritation and bruising. ...2- Swelling and I or Pain at the injection sites 3-Infection is very rare but possible even if all standard precautions (Gloves,alcohol cleansing) are taken to prevent infection....4-Nerve damage from improper injection is also very rare but possible... 5-Allergic reactions :-Potential for anaphylaxis is low ,however there have been cases where patients have reacted to the medication administered... 6-By signing this document i am agreeing to treatment with IM ,IV ./Sub Q injections. I also have been informed of the risks and benefits involved with this treatment ano-understand the potential side effects....7 I have been informed the administrators of any allergies, medic. that I am taking and all past negative experiences with food medications and previous injections.

I understand english i have been explained all the above points in english by I am ready to accept conditions given in them. i hereby singing below without any fear/pressure or in a hurry.

Patient Name: **Mrs. DIPALI NILESH KUTHE** Patient Signature: _____

Relative Name: Relative Sign: _____

Nurse Name: _____ Nurse Sign: _____

INTERPRETOR'S UNDERTAKING

I have been explained all the risks to patients and his / her relatives in Marathi / English / Hindi language. I have cleared all the query to them and they are ready to give permission without any pressure.

Interpretor's Name: _____ Interpretor's Sign : _____

DOCTOR'S UNDERTAKING

I have Certified that personally counselled this patient about the above risks and answered to his / her query. and patient and relatives agreed to all risks.

Doctor Name: _____ Doctor Sign : _____

Date & Time : Stamp:

General Consent For Admission And IV/ IM/ SC Injection

Date:

UHID : SHI023192	**DOA**: 13-May-2026 / 7:00 AM	**Gender / Age** : F / 33
IPD ID	**Patient Name**	**Consulting Doctor**
126	Mrs. DIPALI NILESH KUTHE	Dr. KAPIL DESHMUKH

मी माझ्या / नातेवाईकाच्या आजारपणाच्या उपचारासाठी येथे भरती होऊन उपचार घेण्यास स्वखुशीने तयार आहे. मी माझ्या / नातेवाईकाच्या वैद्यकीय तपासणी, बायोप्सी, इंजेक्शन सलाईन इत्यादि उपस्थित डॉक्टर सांगेल त्याप्रमाणे करुन घेण्यास तयार आहे. मला रुग्णाचे हक्क अणि अधिकार यांची कल्पना दिली आहे. मी / माझे नातेवाईक रुग्णालयाच्या सर्व नियम आणि अटीचे पालन करण्यास सहमत आहेत.उपचार खर्च /प्रक्रिया मला समजावून दिली आहे. अंदाजे रुपये _____ (औषधे अणि अन्न वगळून) मी / आम्ही याद्वारे रुग्णालयात दाखल करण्याच्या संबंधी खर्च चूकते करण्याची जबाबदारी घेत आहे.
मी मला / माझ्या नातेवाईकास कुठल्याही प्रकारे (आय एम / आय व्ही / एस सी) इंजेक्शन सलाईनदवारे औषध घेण्यास तयार आहे. त्याबद्दलचे सर्व धोके मला समजावून दिलेले आहे त्यात प्रमुख्याने खालील धोके होऊ शकतात याची मला कल्पना आहे.

1. इंजेक्शन जागी दुखणे / कातडी खराब होणे / पू होणे / सेप्टिक होणे / सेप्टिक रक्तात मिसळून जीवास धोका होणे.
2. सर्व निर्जंतुकी करण्याचे उपाय योजले जातील याची मला कल्पना आहे तरीही सेप्टिक होऊ शकते आणि सेप्टिक वाढल्यास पसरल्यास इतर मोठ्या दवाखान्यात हलवावे लागेल.
3. इंजेक्शन नसेत जाऊन हात / पाय निकामी होणे / कापून टाकावा लागणे / अपंगत्व येणे.
4. कुठल्याही रुग्णास कुठल्याही औषधाची रिएक्शन येऊ शकते याची मला कल्पना आहे अणि ती रिएक्शन साधी कातडी वरील खाज पासून ते जीव घेणी अनाफायाल्याक्सीस ची देखील येऊ शकते याची मला कल्पना आहे.
5. मी मला असलेल्या सर्व औषधांची आणि वस्तूच्या ऍलर्जीची माहिती डॉक्टरांना दिली आहे आणि त्यानी ती नोंदवली आहे मी विसरलो असल्यास त्यास डॉक्टर जबाबदार राहणार नाही.

मला मराठी समजते आणि मी वरील मजकूर संपूर्ण समजून घेऊन माझ्या सर्व शंकांचे निरसन झाल्यावर कुठलीही घाई / भिति दबाव यामध्ये न येता स्वखूशीने सही करीत आहे. मुझे हिन्दी समझती है। ऊपर दिये गये सब कलम मुझे Dr.KAPIL DESHMUKH इन्होंने हिंदी में समझायी है और मुझे मंजूर है. मै किसी भी दबाव / डर / जल्दी मे न रहेते हुये मेरी खुद कि मर्जी से दस्तखत लगा रहा हु.

रुग्णाचे नाव : **Mrs. DIPALI NILESH KUTHE** रुग्णाची सही : _____

नातेवाईकाचे नाव : नातेवाईकाची सही : _____

परिचारिकेचे नाव : _____ परिचारिकेची सही : _____

INTERPRETOR'S UNDERTAKING

मी आणि डॉक्टरानी पेशेंट व नातेवाईकास वरील सर्व धोके _____ भाषेत समजावुन दिल्या त्यांच्या सर्व शंकांचे निरसन केले आणि त्यांनी वरील गोष्टींना स्वखुशीने मान्यता दिली.

Interpretor's Name: _____ Interpretor's Sign : _____

DOCTOR'S UNDERTAKING

Certified that i personally counselled this patient about the above risks answer to his / her every query. and patient and relatives agreed to all risks.

Doctor Name: _____ Doctor Sign : _____

Date & Time : Stamp:

Consent for HIV antibody testing

Date:

UHID : SHI023192	**DOA**: 13-May-2026 / 7:00 AM	**Gender / Age** : F / 33
IPD ID	**Patient Name**	**Consulting Doctor**
126	Mrs. DIPALI NILESH KUTHE	Dr. KAPIL DESHMUKH

I have read (or have had read to me) the description of the HIV antibody test and understand the limitations and possible consequences of this test. I understand that i can refuse to be tested without prejudice to my future care. If my test is positive, I can expect to be counselled about the implications of HIV infection. Every attempt will be made to keep my test results confidential. I understand that my physician will not disclose my test results to any individual without my permission, but that if this test is positive for HIV or I develop aids, this information must, by statute, be reported to the state health authority (NACO). I have also had explained to me the procedure for drawing blood and the minimal risk of this procedure. I agree to be tested for HIV antibodies.

Name of Patient : **Mrs. DIPALI NILESH KUTHE** Signature :

Doctor Name : **Dr. KAPIL DESHMUKH** Signature :

Date :-

Time :-

The result of the above test has been informed to us/me.

Name of Relative : Signature :

एच.आय.वी. तपासणी संमतीपत्रक

Date:

UHID : SHI023192	**DOA**: 13-May-2026 / 7:00 AM	**Gender / Age** : F / 33
IPD ID	**Patient Name**	**Consulting Doctor**
126	Mrs. DIPALI NILESH KUTHE	Dr. KAPIL DESHMUKH

मी एच.आय.वी. टेस्ट बद्दलची माहिती वाचली आहे / मला वाचून दाखवलेली आहे तसेच त्याच्या मर्यादा व शक्यता यांची माहिती मला दिलेली असून मी ही तपासणी करणे नाकारू शकतो / शकते याची कल्पना मला आहे. ही तपासणी करणे नाकारल्यास त्याने माझ्यावरील उपचारात काहीही कमतरता ठेवली जाणार नाही हे मला माहिती आहे. जर या तपासणीचा निकाल होकारार्थी असेल तर होणाऱ्या परिणामांच्या माहितीसाठी समुपदेशकाचा सल्ला घेण्यास मी तयार आहे.माझ्या तपासणीचा निकाल गुप्त राखला जाईल आणि होकारार्थी निकाल कायद्यानुसार आरोग्याविभागाखेरीज अन्य कुठल्याही व्यक्तीला सांगितला जाणार नाही.रक्ततपासणीसाठी रक्त काढण्याच्या प्रक्रियेबद्दल व त्यामध्ये असणाऱ्या धोक्यांबद्दल मला माहिती दिलेली आहे.या सर्व बाबी समजावून घेऊन मी एच.आय.वी. टेस्ट करण्यासाठी माझी संमती देत आहे. मला एच.आय.व्ही./ एडस बद्दल व त्यसाठी कराव्या लागणाऱ्या तपासणीविषयी संपुर्ण माहिती देण्यात आलेली आहे.

एच.आय.व्ही./ एडस आजाराशी निगडीत प्रसाराचे मार्ग,चाचणीची पद्धत, त्यातील त्रुटी वगैरे संपूर्ण समजावण्यात आलेले आहे.

ही माहिती समजून घेतल्यानंतर मी खाली सही करणारा / री चाचणीसाठी संमती देत आहे.

रुग्णाचे नाव : **Mrs. DIPALI NILESH KUTHE** सही :

डॉक्टरांचे नाव : **Dr. KAPIL DESHMUKH** सही :

दिनांक :-

वेळ :-

वरील चाचणीचा परिणाम आम्हाला / मला कळविण्यात आला आहे.

नातेवाईकाचे नाव : सही :

Consent for Minor Surgical Procedure

Date:

UHID : SHI023192	**DOA**: 13-May-2026 / 7:00 AM	**Gender / Age** : F / 33
IPD ID	**Patient Name**	**Consulting Doctor**
126	Mrs. DIPALI NILESH KUTHE	Dr. KAPIL DESHMUKH

I (or my authorized representative, i.e., parent guardian), _____ _____ , consent to the medical/surgical procedures outlined below to be performed by **Dr.KAPIL DESHMUKH** and his/her staff, associates, or assistants to whom the physician(s) performing the procedure may assign designated responsibilities. In the event one or more of the physicians is unable to perform or complete the procedure, a qualified substitute physician will perform or complete the procedure. The procedure has been explained to me in terms that I understand. The explanation included:

1. The nature and extent of the procedure to be performed.
2. General risks which may include pain, scarring, bleeding and infection.
3. The benefits of the procedure.
4. The estimated period of incapacity or convalescence, if any.
5. The risks and benefits of any reasonable alternatives to this procedure including having no treatment at all.

I was given the opportunity to ask any questions I have regarding the procedure and I have had those questions answered to my satisfaction. I understand that I have the right to refuse any medical/surgical treatment recommended at any time prior to its performance. I authorize my physician to perform such additional procedures which in his/her judgment are incidentally necessary or appropriate to carry out my diagnosis/treatment.
If any unforeseen condition arises during this procedure which requires transportation to a hospital, additional procedures, operation or medication including anesthesia and blood transfusions, I further request and authorize my physician to do whatever he/she deems advisable on my behalf.
I understand the administration of sedative analgesia / Anesthesia is recommended. I have been explained about Complications with sedative analgesia / Anesthesia .
I acknowledge that I have read (or had read to me) and fully understand the above information. Furthermore, I certify that all my questions and concerns regarding the procedure, its attendant risks, benefits and alternatives have been explained to my satisfaction. I hereby authorize my physician to perform the procedure.
For the purpose of medical education, I consent to admission of observers in the operating room. I consent to photographing or video recording or any other form of publication of the procedure including appropriate recordings for medical, scientific, or educational purposes without revealing my identity. I give my permission to have any tissue(s) removed during the procedure be sent for for Pathologic examination and/or research purpose.

Procedure Name:	**Procedure Planned for Diagnosis/Treatment of:**
Emergency ☐ Elective ☐	Name of the Doctor:
Date and Time of Procedure	
Anaesthesia Used	Yes ☐ No ☐
Type of Anesthesia and Drug Name with Strength-	

Individual Risks (to be completed by the doctor/ anaesthetist completing this form)

Examples of possible risks and complications specific to this patient:

1. .
2. .
3. .

Signature of the Patient/ Family Member:	Date: Time:
Name of the family member (If the patient cannot sign or minor):	Relationship:
Name & Signature of the Nursing Staff:	Nurse Signature:
Name & Signature of the Doctor: **Dr.KAPIL DESHMUKH**	Doctor Signature:

Consent for Minor Surgical Procedure

Date:

UHID : SHI023192	**DOA**: 13-May-2026 / 7:00 AM	**Gender / Age** : F / 33
IPD ID	**Patient Name**	**Consulting Doctor**
126	Mrs. DIPALI NILESH KUTHE	Dr. KAPIL DESHMUKH

माझ्यावर/माझ्या रुग्णावर_____पुढे नमूद केलेली प्रोसिजर करण्याकरीता **Dr.KAPIL DESHMUKH** यांना तसेच त्यांच्या सहकाऱ्यांना संमती देत आहे.
या प्रोसिजरबद्दल खालील माहिती मला देण्यात आलेली आहे –

1. प्रोसिजरचे स्वरूप
2. त्यासंबंधित धोके उदा. वेदना,व्रण,रक्तस्त्राव,जन्तुसंसर्ग इत्यादी.
3. यामुळे होणारी सुधारणा व फायदे
4. सद्यस्थिती सुधारण्यासाठी लागणारा अवधी
5. संबधित उपचारात उपलब्ध विविध पर्याय वा त्यांचे संभाव्य धोके या बद्दलची माहिती तसेच उपचार न केल्यास होणाऱ्या परिणामांची माहिती मला दीलेली आहे.

मी नमूद करतो / करते की

- माझी/माझ्या रुग्णाची सद्य वैद्यकीय स्थिती, सुचविण्यात आलेली प्रोसिजर, उपलब्ध विविध पर्याय व संभाव्य धोक्यांबद्दल डॉक्टरांना प्रश्न विचारण्याची संधी मला देण्यात आली आहे प्रश्नांची संपूर्णत: समाधानकारक उत्तरे देण्यात आली आहेत.
- उपचाराचे, भूलेचे, तसेच माझ्या / माझ्या रुग्णाच्या प्रकृती संबधित धोके, तसेच उपचार न केल्यास होणाऱ्या संभाव्य धोक्यांची कल्पना मला दिली आहे
- संबधित उपचारात उपलब्ध विविध पर्याय वा त्यांचे संभाव्य धोके या बद्दलची माहिती मला दीलेली आहे.
- मी सदर प्रपत्राद्वारे **Dr.KAPIL DESHMUKH** व त्यांच्या इतर सहाय्यक वैद्ययांना माझ्यावरील वर नमूद प्रोसिजर योग्य भुलेमध्ये करण्यासाठी आणि आवश्यकतेनुसार शस्त्रक्रिये दरम्यान रक्त वा रक्त घटक देण्याची स्वेच्छेने संमती देत आहे.
- मला व नातेवाईकांना सांगितलेले, उपचार व प्रोसिजरचे संभाव्य सौम्य / मध्यम / तीव्र प्रकाराचे जीवाचे धोके (मृत्यू), मला मान्य आहेत.
- तज्ञ चिकित्सकाने योग्य त्या मार्गदर्शक तत्वानुसार ही प्रोसिजर व उपचार केले तरी त्यांच्या परिणामांची खात्री देता येणार नाही.
- शस्त्रक्रिया करताना काढलेले अवयव वा पेशी वा इतर नमुने यांचा पुढील तपासणी करून, निदान व उपचारासाठी त्यांचा उपयोग होईल. हे नमुने योग्य रीतीने साठवले वा रुग्णाला परत केले वा योग्यरीत्या नष्ट केले जातील.
- सदरच्या संमतीपत्रावर मी स्वेच्छेने व कुणाच्या दबावाखाली न येता सही करत आहे.

प्रोसिजरचे नाव :	**Procedure Planned for Diagnosis/Treatment of:**
Emergency ☐ Elective ☐	डॉक्टरांचे नाव :
दिनांक व वेळ :	
Anaesthesia Used	Yes ☐ No ☐

Type of Anesthesia and Drug Name with Strength-

संबंधित धोके

Examples of possible risks and complications specific to this patient:

1. .
2. .
3. .

रुग्णाची/ नातेवाईकाची सही :	दिनांक : वेळ :
अजाण रुग्ण असल्यास पालकाचे नाव :	रुग्णाशी नाते :
परीचारीकेची नाव व सही :	परीचारीकेची सही :
डॉक्टरांचे नाव व सही : **Dr.KAPIL DESHMUKH**	डॉक्टरांची सही :

Consent Form for Major Surgical Procedure

(To be filled by the Surgeon before any kind of procedure/surgery)

Date:

UHID : SHI023192	**DOA**: 13-May-2026 / 7:00 AM	**Gender / Age** : F / 33

IPD ID	**Patient Name**	**Consulting Doctor**
126	Mrs. DIPALI NILESH KUTHE	Dr. KAPIL DESHMUKH

Diagnosis :

Procedure Name :

Illustration :

Surgical procedure is diagnosis or treatment of pathological conditions such as injuries, disorders/ deformity, and disease of the body by incision or manipulation, especially with instruments by medical specialty (Surgeons). Purpose is to help in improve bodily function or appearance. Surgical procedure carries risk of complications i.e. common and surgery specific.

Immediate:

- **Hemorrhage:** Excessive blood loss either during Surgery or post-surgery (due to increase in blood pressure) which require replacement of blood loss or may require re-exploration of the wound.
- **Basal atelectasis:** minor lung collapse.
- **Shock:** blood loss, acute myocardial infarction, pulmonary embolism or septicemia.
- **Low urine output:** inadequate fluid replacement intra-operatively and postoperatively.

Early:

- Acute confusion: exclude dehydration and sepsis.
- Nausea and vomiting: analgesia or anesthesia related; paralytic ileus.
- Fever
- Secondary hemorrhage: often as a result of infection.
- Pneumonia.
- Wound or anastomosis dehiscence.
- Deep Vein thrombosis (DVT)
- Acute urinary retention.
- Urinary tract infection (UTI).
- Postoperative wound infection.
- Bowel obstruction due to fibrinous adhesions.
- Paralytic Ileus.

Late:

- Bowel obstruction due to fibrous adhesions.Incisional hernia
- Problems with wound healing
- Persistent sinus
- anastomotic leak
- Recurrence of reason for surgery – e.g. Malignancy

DECLARATION BY PATIENT/GUARDIAN

I acknowledge below mentioned facts which doctor has explained to me

- My/ my patient's medical condition, nature of the disease, prognosis (probable course and outcome) of diseases,
- The nature and purpose of proposed surgical procedure, including additional treatment required if the doctor finds something unexpected.
- Certain circumstances may necessitate abandonment of the procedure.

- Unforeseen circumstances may arise during surgical procedure, which requires an extension of the original surgery or need of a different/additional surgery than the one initially planned for saving patient's life or for best possible treatment.
- Even after adequate pre-operative evaluation and using the best clinical judgment, it may turn out to be a different disease during or after surgery.
- The disease could turn out to be inoperable/ locally advanced/advanced disease during surgery. In these situations, only procedures likely to benefit the patient will be performed.
- About the possibility of future recurrences- local/ regional/ systemic.
- Proposed surgery/procedure is done under General/Local/Regional Anaesthesia/ a combination of these. Separate consent is taken for the same.
- Outcome and complications of the surgical procedure are explained to me and may require a second re-explorative surgery to rectify the resultant problems.
- The risks related to surgical procedure, anesthesia, sedation, including the risks that are specific to me/my patient and the risks of not undergoing the surgical procedure.
- Other relevant alternative procedure/ treatment options and their associated risks.
- Patient may require cannulation of central veins [internal jugular / subclavian/ femoral veins] & arteries [radial, dorsalis pedis / femoral], postoperative ventilator support, & prolonged intensive care unit stay.
- Body parts, tissues or fluid sample removed during surgery will be used for diagnosis & treatment. Sample will be stored or tissue block will be returned to patient or disposed off appropriately by the hospital.
- If an immediate life-threatening event takes place during the surgical procedure, they will treat me/my patient for saving life as per Acute Resuscitation Plan.
- Medical and paramedical staff exercises their knowledge and skill in a competent manner in the interest of the patient's welfare.

I also state that

- I have been given enough time to read & understand this consent.
- I also have been given chance to ask questions and raise concerns with the doctor about my /my patient's condition, the proposed surgical procedure, its risks, and my treatment options. My questions and concerns have been discussed and answered to my satisfaction.
- I have been explained for all the above points in the language that I understand and with illustration wherever required.
- I accept the risk of substantial and serious harm, mild/ moderate/ high risk of life (death) as explained to me & my relatives, if any, in hopes of obtaining the desired benefits from the procedure(s).
- Even though surgical procedure has been carried out with all due care, judgment, skill & professional care, no guarantee has been given for outcome of the surgical procedure.
- I signed this consent voluntarily in sound health & body without under any pressure and influence.
- I do not hold the hospital, medical or paramedical staff responsible for any mishap that could occur from the (bonafide) above mentioned surgical procedure.
- By my free will, I give consent and authorise **Dr.KAPIL DESHMUKH** and associate consultants of his choice for the above mentioned surgical procedure to perform on me/my patient under appropriate anaesthesia and to administer blood & blood products when necessary during the peri-operative period.

High Risk Consent ☐ Applicable ☐ Not Applicable

- Doctors has explained to me / us that, in view of my / my patient's general condition and co-morbidities / medical illnesses like diabetes mellitus/ hypertension/ Ischemic Heart Disease/ Bronchial Asthma/ others (specify) _____ _____, I / my patient carries a high risk during and after the surgery.
- I / we understood all associated risk factors and complications of surgery & anaesthesia mentioned above is higher if patient is suffering from other medical illnesses and need for extended post-operative ICU care and artificial ventilation.

- I / we signed this High Risk Consent voluntarily for the desired procedure / surgery.

I confirm that I have accurately interpreted the contents of this form and the related conversations between the patient and the doctor.

Proposed Date of Surgery : __/__/____
Surgery / Procedure Planned:
☐ Elective Surgery ☐ Emergency Surgery

Individual Risks:

1.)
2.)

Date : Time :

Name of Patient/Family Member (Relation) :_____ Sign :_____

Name of Patient/Family Member (Relation) :_____ Sign :_____

Name of The Nurse :_____ Sign :_____

Name of The Interpreter :_____ Sign :_____

Name of The Surgeon :_____ Sign :_____

Stamp :

Consent Form for Major Surgical Procedure

(To be filled by the Surgeon before any kind of procedure/surgery)

Date:

UHID : SHI023192	**DOA**: 13-May-2026 / 7:00 AM	**Gender / Age** : F / 33

IPD ID	**Patient Name**	**Consulting Doctor**
126	Mrs. DIPALI NILESH KUTHE	Dr. KAPIL DESHMUKH

Diagnosis :

Procedure Name :

Illustration :

Surgical procedure is diagnosis or treatment of pathological conditions such as injuries, disorders/ deformity, and disease of the body by incision or manipulation, especially with instruments by medical specialty (Surgeons). Purpose is to help in improve bodily function or appearance. Surgical procedure carries risk of complications i.e. common and surgery specific.

Immediate:

- **Hemorrhage:** Excessive blood loss either during Surgery or post-surgery (due to increase in blood pressure) which require replacement of blood loss or may require re-exploration of the wound.
- **Basal atelectasis:** minor lung collapse.
- **Shock:** blood loss, acute myocardial infarction, pulmonary embolism or septicemia.
- **Low urine output:** inadequate fluid replacement intra-operatively and postoperatively.

Early:

- Acute confusion: exclude dehydration and sepsis.
- Nausea and vomiting: analgesia or anesthesia related; paralytic ileus.
- Fever
- Secondary hemorrhage: often as a result of infection.
- Pneumonia.
- Wound or anastomosis dehiscence.
- Deep Vein thrombosis (DVT)
- Acute urinary retention.
- Urinary tract infection (UTI).
- Postoperative wound infection.
- Bowel obstruction due to fibrinous adhesions.
- Paralytic Ileus.

Late:

- Bowel obstruction due to fibrous adhesions.Incisional hernia
- Problems with wound healing
- Persistent sinus
- anastomotic leak
- Recurrence of reason for surgery – e.g. Malignancy

रुग्ण / रुग्णाचे नातेवाईक यांचे संमतीपत्र

डॉक्टरांनी मला समजावून सांगितलेल्या खालील बाबी मला मान्य आहेत

- माझी / माझ्या रुग्णाची सद्य वैद्यकीय स्थिती, रोगाचे स्वरूप, रोगाचे भावी परिणामस्वरूप व प्रतिसाद,
- सुचविलेल्या शस्त्रक्रियेचे स्वरूप व गरज / हेतु, व अनपेक्षित बाब निदर्शनास आल्यास त्याव्यतिरीक्त करावे लागणारे उपचार
- शस्त्रक्रिया काही अपरिहार्य परस्थितीमूळे मध्येच रद्द करावी लागू शकते.

- शस्त्रक्रिये दरम्यान अकल्पित परस्थिती निर्माण झाली असता, शस्त्रक्रियेसाठी दीर्घ काळ लागू शकतो वा रुग्णाचा जीव वाचविण्यासाठी किंवा योग्य उपचारासाठी, पूर्वी ठरविलेल्या शस्त्रक्रियेव्यतिरीक्त दुसरी / नवीन शस्त्रक्रिया करावी लागू शकते.
- शस्त्रक्रिये पूर्वी पुरेश्या मुल्यमापाना नंतरही आणि सर्वोत्तम वैद्यकीय तत्वाचा वापर करून केलेल्या निदाना नंतरही, शस्त्रक्रिये दरम्यान वा शस्त्रक्रिये नंतर दुसऱ्या / अन्य रोगाचे निदान होऊ शकते. तसेच शस्त्रक्रिये दरम्यान तो रोग, शस्त्रक्रियेने बरा न होणारा वा प्रगत स्थितीचा आजार असल्याचे समजू शकते.
- भविष्यात हा रोग पुन्हा उदभवण्याची वा मुळ स्थानातून शरीराच्या दुसऱ्या भागात / अवयवात पसरण्याची काही प्रमाणात शक्यता असते.
- ही शस्त्रक्रिया, साधारण / स्थानिक / विभागीय भूल स्वतंत्र वा संयुक्तपणे देऊन करावी लागते. भूलेसाठी स्वतंत्र संमतीपत्र घेण्यात आले आहे.
- शस्त्रक्रियेचे परिणाम आणि उपद्रव मला / आम्हाला या बद्दल कल्पना दिली आहे व आवश्यक असल्यास उदभवलेल्या समस्यांचे निरसनासाठी पुन्हा शस्त्रक्रिया करावी लागू शकते.
- उपचाराचे, भूलेचे, तसेच माझ्या / माझ्या रुग्णाच्या प्रकृती संबधित धोके, तसेच उपचार न केल्यास होणाऱ्या संभाव्य धोक्यांची कल्पना मला दिली आहे.
- संबधित उपचारात उपलब्ध विविध पर्याय वा त्यांचे संभाव्य धोके या बद्दलची माहिती मला दीलेली आहे.
- शस्त्रक्रिये नंतर रुग्णाला औषध देण्यासाठी मोठ्या महत्वाच्या रक्तवाहिनीचा वापर, कृत्रिम श्वासोच्छ्वास, दीर्घकाळ अतिदक्षता विभागात ठेवण्याची आवशक्यता भासू शकते.
- शस्त्रक्रिया करताना काढलेले अवयव वा पेशी वा इतर नमुने यांचा पुढील तपासणी करून, निदान व उपचारासाठी त्यांचा उपयोग होईल. हे नमुने योग्य रीतीने साठवले वा रुग्णाला परत केले वा योग्यरीत्या नष्ट केले जातील.
- हे उपचार चालू असताना जर अचानक माझ्या / माझ्या रुग्णाच्या जीवाला धोका उदभवल्यास, रुग्णाचा जीव वाचविण्याचे सर्व प्रयत्न केले जातील.
- वैद्यकीय व सहाय्यक वैद्यकीय कर्मचारी रुग्णाच्या हितासाठी त्यांना असलेल्या ज्ञान, कला व कौशल्याचा कार्यकुशलतेने वापर करतात.

मी नमूद करतो / करते की

- सदर पपत्र वाचून व समजूनघेण्यासाठी मला पुरेसा वेळ देण्यात आलेला आहे.
- माझी/माझ्या रुग्णाची सद्य वैद्यकीय स्थिती, सुचविण्यात आलेली शस्त्रक्रिया, उपलब्ध विविध पर्याय व संभाव्य धोक्यांबद्दल डॉक्टरांना प्रश्न विचारण्याची संधी मला देण्यात आली आहे प्रश्नांची संपूर्णत: समाधानकारक उत्तरे देण्यात आली आहेत.
- वरील मजकूर मला समजेल अशा भाषेत व आवश्यक त्या ठिकाणी रेखाचित्रा द्वारे समजावून सांगितले आहे व ते मला संपूर्णत: समजले आहेत.
- मला व नातेवाईकांना सांगितलेले, उपचार व शस्त्रक्रियेचे संभाव्य सौम्य / मध्यम / तीव्र प्रकाराचे जीवाचे धोके (मृत्यू), मला मान्य आहेत.
- तज्ञ चिकित्सकाने योग्य त्या मार्गदर्शक तत्वानुसार हा शस्त्रक्रिया व उपचार केले तरी त्यांच्या परिणामांची खात्री देता येणार नाही.
- सदरच्या संमतीपत्रावर मी स्वेच्छेने व कुणाच्या दबावाखाली न येता सही करत आहे.
- वरील नमूद शस्त्रक्रिये दरम्यान वा नंतर झालेल्या संभाव्य दुष्परिणामांस मी रुग्णालय, वैद्य वा सहाय्यक वैद्य यांना जबाबदार धरणार नाही.
- मी सदर प्रपत्राद्वारे **Dr.KAPIL DESHMUKH** व त्यांच्या इतर सहाय्यक वैद्ययांना माझ्यावरील वर नमूद शस्त्रक्रिया योग्य भुलेमध्ये करण्यासाठी आणि आवश्यकतेनुसार शस्त्रक्रिये दरम्यान रक्त वा रक्त घटक देण्याची स्वेच्छेने संमती देत आहे.

High Risk Consent ☐ Applicable ☐ Not Applicable

- माझी/माझ्या रुग्णाची सद्य वैद्यकीय स्थिती, विकृती व पूर्व आजार जसे मधुमेह / उच्च रक्तदाब / हृदयविकार / दमा / इतर _____यांचा एकत्र विचार करता, मला / माझ्या रुग्णाला असलेल्या भूल व शस्त्रक्रिये दरम्यान व नंतरचे धोके जास्त आहेत याची मला / आम्हाला कल्पना देण्यात आलेली आहे.
- पूर्वी पासून असलेल्या आजारामुळे भूल व शस्त्रक्रिया संबधित धोके व उपद्रव प्रबळ होतात / वाढतात याची मला / आम्हाला कल्पना देण्यात आलेली आहे.
- सदरच्या संमतीपत्रावर वरील नमूद शस्त्रक्रियेसाठी मी स्वेच्छेने सही करत आहे.

I confirm that I have accurately interpreted the contents of this form and the related conversations between the patient

and the doctor.

Proposed Date of Surgery : __/__/____
Surgery / Procedure Planned:
☐ Elective Surgery ☐ Emergency Surgery

Individual Risks:

1.)
2.)

दिनांक : वेळ :

रुग्णाचे / नातेवाईकाचे नाव (रुग्णाशी नाते) :_____ सही :_____

रुग्णाचे / नातेवाईकाचे नाव (रुग्णाशी नाते) :_____ सही :_____

परिचारिकेचे नाव :_____ सही :_____

दुभाष्याचे नाव :_____ सही :_____

शल्यचिकित्सकाचे नाव :_____ सही :_____

शिक्का :

CONSENT FORM FOR GENERAL ANAESTHESIA + REGIONAL ANAESTHESIA

Date:

UHID : SHI023192	**DOA**: 13-May-2026 / 7:00 AM	**Gender / Age** : F / 33
IPD ID	**Patient Name**	**Consulting Doctor**
126	Mrs. DIPALI NILESH KUTHE	Dr. KAPIL DESHMUKH

General anaesthesia involves rendering a patient unconscious before an operation. This ensures the patient is not aware of events and does not feel pain during the operation. It is produced by drugs given through a vein and/ or breathed from an anaesthesia Machine. Regional anaesthesia involves using a local anaesthetic to numb a specific area of the body for surgery. Prolonged pain relief without numbness can be achieved by infusing weak solutions of local anaesthetics and narcotic drugs to particular parts of the body after surgery or injury.

RISKS

Common Risks for ALL Patinets includes:

- Bruising at the site of injections or drips
- Nausea or vomiting (although the anesthetist will limit or prevent this as far as possible)
- Sore throat from the gases and/ or the breathing tube. You may notice temporary difficulty in speaking. This should improve after some hours.
- Temporary muscle pains.
- Temporary headache or blurred vision.

Uncommon risks for ALL patients include :

- Awarness of activity in the operating roorn during anesthesia, particularly during certain operations and in some emergency situations.
- Eye abrasions causing pain and requiring treatment with medication and patching.
- Damage to teeth or dental work, lips or tongue.

Extremely rare risks for ALL patients. These may cause brain damage or death and include :

- Obstractions in the breathing passage that cannot be readily controlled. These can lead to severe dificulty with breathing.
- Allergy to drugs causing wheezing and rash and in rare cases, severe swelling, low blood pressure and poor circulation.
- Inherited muscle sensitivity to particular anesthetic drugs. (malignant hyperthermia.) This can cause a rapid rise in temperature, heart rate and breathing with high blood pressure and muscle rigidity.
- Heart Attacks, strokes and pneumonia. While these are uncommon, the risks are higher for patients with the diseases of the arteries or lungs and in smokers.
  Regional anesthesia has some of the risks listed above and several other risks or consequences.
- Muscle weakness in the anaesthetized limb, or difficulty passing urine for a lower body block, while the anesthetic is working. While this return to normal as the drugs effects wear off, a temporary urinary catheter may be necessary.
- Headache, which is usually short-lived but can be severe and lasts some days.
- Damage to near by blood vessels or organs eg. lungs.
- Backache may follow spinal or epidural anesthesia. This usually improves quickly, but occasionally can be lasting.
- There is a very small risk or infection or bleeding at the injection site, which may require • antibiotic or surgical treatment.
- Rarely, nerves may be damaged resulting in long term weakness, pain, altered sensation or paralysis.

Types of Anaesthesia : Indication for Anaesthesia :

INDIVIDUAL RISKS (to be completed by the anesthetis completing this form)
The following are examples of possible risks and complications specific to this patient :

Location and circumstances of obtaining this patient's consent for anaesthesia :

DECLARATION BY PATIENT/ GUARDIAN/ PROXY

- I acknowledge the anesthetist has informed me about the anesthetic procedure, alternative treatments and answered my specific queries and concerns about this matter.
- I acknowledge that I have discussed with the anesthetist significant risks and complications specific to my individual circumstanes that I have considered in deciding to have general anesthesia.
- I understand that an anesthetist other than the consultant anesthetist may adminster the anesthetic.

Signature of patient : Date :
Name : **Mrs. DIPALI NILESH KUTHE**
Signature of the person
consenting if not the patient : Date :
Name : Relationship to patient :

Name of The Nurse :_____ Sign :_____

DECLARATION BY THE ANAESTHETIST PROVIDING INFORMATION FOR THIS CONSENT

- I declare that I have explained the nature of general and/ or regional anesthesia to be given and discussed the risks that particularly concern this patient.
- I have given the patient an opportunity to ask questions and I have answered these

Date:

Anaesthetist Name : Anaesthetist Signature :

भूल देण्याकरिता संमती (पूर्णत : + अंशत :)

Date:

UHID : SHI023192	**DOA**: 13-May-2026 / 7:00 AM	**Gender / Age** : F / 33
IPD ID	**Patient Name**	**Consulting Doctor**
126	Mrs. DIPALI NILESH KUTHE	Dr. KAPIL DESHMUKH

Surgery Name :

1. मी _____ श्री / सौ / **Mrs. DIPALI NILESH KUTHE** यांचा पालक / गार्डियन / प्रतिनिधी असून, माझ्यावर / त्यांच्यावर होणाऱ्या ऑपरेशन / उपचार यासाठी लागणारी भुलीसाठी परवानगी देत आहे.
2. भूल कोणत्याही प्रकारची असली तरी त्याचे शरीरावर काही परिणाम किंवा धोके उध्दभवू शकतात याची मला पूर्ण माहिती आहे खालील प्रकारचे परिणाम किंवा धोके मला समजावून सांगण्यात आले आहे. घश्यामध्ये खवखव , आवाज बसणे, उलट्या व मळमळ , स्नायुदुखी , डोळ्यांना त्रास. तसेच , माझी श्वसनलिका सतत खुली रहावी म्हणून काही वेळा Laryngoscope किंवा तत्सम टणक उपकरणे तोंडात घालावी लागून माझे दात अर्धवट तुटू शकतात , पूर्ण पडू शकतात , कावळ्या मोडू शकतात , दातामध्ये bridges टोप्या पडू शकतात किंवा हिरड्याना इजा होऊ शकते , याची मला पूर्ण माहिती दिली आहे
3. सध्या मी घेत असलेल्या औषधामुळे भूल घेत असताना काही गुंतागुंत होऊ शकते याची मला जाणीव आहे. मी कोणती औषध घेत आहे हे भूलतज्ञ डॉक्टरांना सांगणे माझ्या हिताचे आहे. मी अस्पिरीन, सर्दीची, झोपेची औषधे, इतकेच काय पण काही नशा येणारी औषधे घेत असेन तरी त्याची माहिती देणे हे माझे कर्तव्य आहे.
4. कोणत्याही ऑपरेशन मध्ये होऊ शकणाऱ्या हृदयक्रिया बंद पडणे, हृद्यविकाराचा झटका येणे, रक्तदाबातील चढउतार, अतिरक्तस्राव फुफुसातील रक्त वाहिन्यामध्ये अचानक गुठळी होणे (Pulmonary Embolism) हृदयाचे अनियमित ठोके, अत्यंत कमी लघवी तयार होणे (Kidney Failure) बाळास धोका (गरोदर असल्यास), औषधांची अलर्जी, ऑपरेशन दरम्यान जागे राहणे, अशा सर्व घटना घडू शकतात याची मला जाणीव आहे.
5. माझ्या ऑपरेशनसाठी कोणती भूल योग्य आहे याची मला दिलेली आहे डॉ. यांनी पूर्ण भूल (General Anaesthesia), मणक्यातील (Spinal/Epidural) भूल / MAC (Monitored Anaesthesia Care)/ झोपेचे इंजेकशन / Regional Block देण्यास माझी संमती आहे. मला भूलतज्ञ डॉक्टरांनी भुलीचे प्रकार समजावले आहेत. त्यासंबंधीचे सर्व दुष्परिणाम / धोके सविस्तर सांगितले आहेत . तसेच त्यांचे पर्यायही सांगितले असून त्याचा यासंबंधीचा सल्ला मला मान्य आहे.
6. ऑपरेशन दरम्यान अचानक शरीरांतर्गत तपासणी / देखरेख (Invasive Monitoring) करावे लागू शकते. त्याचे चांगले /वाईट परिणाम, त्याची गरज यांची मला कल्पना दिली आहे.
7. ऑपरेशन दरम्यान अचानक भुलीचा प्रकार बदलू शकतो. संमती पात्रात बदल होऊ शकतो याची मला डॉक्टरांनी कल्पना दिली आहे तरी भूलतज्ञ डॉक्टरांना जे योग्य वाटेल ते सर्व करण्यासाठी मी संमती देत आहे.
8. ऑपरेशनच्या आधी मला काहीही खाण्याची / पिण्याची (पाणी सुद्धा) परवानगी नाही हे मला माहित आहे. तरी भूलतज्ञ स्टाफ ने परवानगी दिली तरच मी तोंडावाटे काही घेईन
9. ऑपरेशनसाठी मला असणारे धोके जाणून घेण्यासाठी लागणाऱ्या सर्व तपासण्या करून घेण्यास मी तयार आहे.
10. मला भूल देण्यासाठी _____ येणार असून ते भारतीय भूलतज्ञ संघटना,शाखेचे सदस्य आहेत याची मला माहिती आहे . ह्या डॉक्टरांच्या देखरेखीखाली हॉस्पिटल मधील स्टाफ माझ्यावरील ऑपरेशन व भूल यासाठी मदत करतील याची मला माहिती आहे.
11. मी माझ्या संपूर्ण योग्य मानसिक, शारीरिक, भावनिक, अध्यात्मिक अवस्थेत अशी परवानगी देत आहे कि माझ्या खाजगी शारीरिक अवस्थेबद्दलच्या माहितीची माझ्या नातेवाईकांशी, जवळच्या मित्र मंडळींशी, किंवा वकीलांशी देवाणघेवाण करण्यास हरकत नाही.
12. सदर हॉस्पिटलमध्ये कोणकोणत्या सुविधा आहेत किंवा नाहीत याची मला माहिती दिलेली आहे. मला अचानक दुसऱ्या मोठ्या हॉस्पिटलमध्ये हलवावे लागू शकते, याची मला कल्पना दिलेली आहे. त्या हॉस्पिटलचे बिल मलाच भरावे लागणार आहे याचीही मला माहिती आहे.

मला मराठी समजते आणि वरील संपूर्ण मजकूर समजून घेऊन माझ्या सर्व शंकांचे निरसन झाल्यावर कुठलीही घाई / भीती / दबाव यामध्ये न येता स्वखुशीने सही करीत आहे. मुझे हिंदी समझती है. उपर दिये गये सब कलम मुझे इन्होने हिंदी में समझायी है और मुझे मंजूर है. मै किसी भी दबाव / डर / जल्दी मे न रहते हूये मेरी खुद कि मर्जी से दस्तखत लगा रहा हू. i Understand English, I Have Been Explained All The Above Points In English By i Am Ready To Accept All Conditions Given In Them. I Hereby Signing Below Without Any Fear / Pressure or In a Hurry.

Patient Name : **Mrs. DIPALI NILESH KUTHE** Sign :

Relative Name : Sign :

Nurse Name : Sign :

Interpretor's and witness for hospital undertaking

मी आणि डॉक्टरांनी पेशट व नातेवाईकास वरील सर्व धोके _____ भाषेत समजावून दिले, त्यांच्या सर्व शंकांचे निरसन केले आणि त्यांनी वरील गोष्टीनां स्वखुशीने मान्यता दिली.

Interpretor's Name : Interpretor's Sign :

Anaesthetist Name : Anaesthetist Sign :

Date & Time : Stamp :

HPE SAMPLE HAND OVER FORM **Date:**

UHID : SHI023192	**DOA**: 13-May-2026 / 7:00 AM	**Gender / Age** : F / 33
IPD ID	**Patient Name**	**Consulting Doctor**
126	Mrs. DIPALI NILESH KUTHE	Dr. KAPIL DESHMUKH

आमच्या रुग्णाचे शस्त्रक्रिये दरम्यान काढलेली गाठ / तुकडा / पु आम्हाला डॉक्टरानी तपासणी करीता दिला आहे तो मिळाला. सदर तुकडा प्रयोगशाळेत घेऊन जाऊन तपासून घेऊन रिपोर्ट दाखविणे आणि त्यानुसार पुढील उपचार करणे हि आमची जबाबदारी असेल त्यात कसूर झाल्यास आम्ही डॉक्टरांना / हॉस्पिटलला जबाबदार धरणार नाही. आम्ही तुकडा न तपासून फेकून दिल्यास पुढे आजार वाढला / परत झाला / पसरला तर त्यास आम्ही जबाबदार राहू.

मला मराठी समजते आणि मी वरील मजकूर संपूर्ण समजून घेऊन माझ्या सर्व शंकांचे निरसन झाल्यावर कुठलीही घाई / भिति दबाव यामध्ये न येता स्वखूशीने सही करीत आहे. मुझे हिन्दी समझती है। ऊपर दिये गये सब कलम मुझे Dr.KAPIL DESHMUKH इन्होंने हिंदी में समझायी है और मुझे मंजूर है. मै किसी भी दबाव / डर / जल्दी मे न रहेते हुये मेरी खुद कि मर्जी से दस्तखत लगा रहा हु. I understand english. i have been explained all the above points in english by **Dr.KAPIL DESHMUKH** I am ready to accept all condition given in them. i hereby singing below without any fear pressure or in a hurry

रुग्णाचे नाव : **Mrs. DIPALI NILESH KUTHE** रुग्णाची सही : _____

नातेवाईकाचे नाव : नातेवाईकाची सही : _____

रुग्णाशी नाते :

मी स्पेसिमेन स्वत: पेशेंटला / नातेवाईकास दिला आणि तपासणी संबंधी समजावून दिले

परिचारिकेचे नाव : सही : _____

दिनांक व वेळ :

High Risk Consent

(To be filled by the patient after the treating doctor has explained the consequences in detail)

UHID : SHI023192	**DOA**: 13-May-2026 / 7:00 AM	**Gender / Age** : F / 33

IPD ID	**Patient Name**	**Consulting Doctor**
126	Mrs. DIPALI NILESH KUTHE	Dr. KAPIL DESHMUKH

Date: **Time**:

Diagnosis :

I acknowledge below mentioned facts explained to me by my Doctor :

- My/my patient's medical condition, prognosis, the necessary proposed treatment / procedure, Output of treatment, all possible risk, consequences & complications
- In view of my / my patient's general condition and co-morbidities / medical illnesses - diabetes mellitus / hypertension / Ischemic Heart Disease / Bronchial Asthma / others (specify) _____ _____, I / my patient carries a high risk.
- Poor guarded prognosis, need of aggressive treatment & care in Intensive Care Unit (ICU) and may need artificial ventilation.
- Possible major and minor complications like renal failure, multi organ failure, cardiac arrest, cardiac failure, lung atelectasis, deep vein thrombosis, pulmonary embolism, urinary tract infection, lung infection, wound infection and septicaemia.

I also state that

- I have been given enough time to read, review & understand the information in this consent.
- I also have been given chance to ask questions and raise concerns with the doctor about my /my patient's condition, unfamiliar terminologies used, risk and consequences of refusal of examination / treatment which I understood clearly. My questions and concerns have been discussed and answered to my satisfaction.
- Even though treatment is been given with all due care, judgment, skill & professional care, no guarantee has been given for outcome of the treatment.
- I have been explained for all the above points in the language that I understand.
- I accept the risk of substantial and serious harm, mild/ moderate/ high risk of life (death) as explained to me & my relatives, if any, in hopes of obtaining the desired benefits from the treatment.
- I / we signed this consent voluntarily in sound health & body without under any pressure for the treatment considered necessary / advisable for patient.

I confirm that I have accurately interpreted the contents of this form and the related conversations between the patient and the doctor.

Name of Patient/Family Member (Relation) : _____ Sign: _____

Name of The Interpreter: _____ Sign: _____

Name of The Doctor / Consultant : **Dr.KAPIL DESHMUKH** Sign: _____

Date :- Time :-

अती जोखमीचे संमतीपत्र

UHID : SHI023192	**DOA**: 13-May-2026 / 7:00 AM	**Gender / Age** : F / 33
IPD ID	**Patient Name**	**Consulting Doctor**
126	Mrs. DIPALI NILESH KUTHE	Dr. KAPIL DESHMUKH

Diagnosis :

डॉक्टरांनी मला समजावून सांगितलेल्या खालील बाबी मला मान्य आहेत.

- माझी / माझ्या रुग्णाची सद्य वैद्यकीय स्थिती, आजाराचे स्वरूप, आवश्यक उपचार,उपचाराचेपरिणाम,संभाव्य धोके याबद्दल मला माहिती दिलेली आहे.
- माझी / माझ्या रुग्णाची सद्य वैद्यकीय स्थिती, आजाराचे स्वरूप,पूर्वीपासून असलेले आजार उदा. डायबेटीस, उच्चरक्तदाब, दमा, ह्रदयविकार,_____ यामुळे रुग्णाची स्थिती नाजूक असल्याने संभाव्य जोखीम जास्त आहे.
- मला / माझ्या रुग्णाला अत्यावश्यक उपचारांची गरज भासू शकते तसेच अतिदक्षता विभागात ठेवण्याची आवश्यकता व कृत्रिम श्वासोच्छ्वास यंत्राची गरज भासू शकते.
- त्याचप्रमाणे इतर क्लिष्ट/ शुल्लक उपद्रव उदा. रीनल फेल्युअर, हार्ट फेल्युअर,कार्डियाक अरेस्ट, युरिनरी इन्फेक्शन,डीप वेन थ्रोमबोसीस, मल्टी ऑर्गन फेल्युअर उद्भवू शकतात.

तसेच मी नमूद करतो / करते की

- सदर प्रपत्र वाचून व समजूनघेण्यासाठी मला पुरेसा वेळ देण्यात आलेला आहे.
- माझी/माझ्या रुग्णाची सद्य वैद्यकीय स्थिती व सुचविण्यात आलेले उपचार न घेता होणारे संभाव्य परिणाम व धोक्यांबद्दल डॉक्टरांना प्रश्न विचारण्याची संधी मला देण्यात आली आहे प्रश्नांची संपूर्णत: समाधानकारक उत्तरे देण्यात आली आहेत.
- पूर्णत: काळजीपूर्वक व कौशल्यपूर्ण पध्दतीने केलेल्या उपचारानेही रुग्णाच्या प्रकृतीची खात्री देता येणार नाही..
- यातून जीवीतास उद्भवणाऱ्या संबधित परिणाम, धोके व इजा इत्यादी साठी आम्ही रुग्णालयातील डॉक्टर, कर्मचारीवृंद, व्यवस्थापन जबाबदार धरणार नाही.
- वरील मजकूर मला समजेल अशा भाषेत समजावून सांगितले आहे व ते मला संपूर्णत: समजले आहेत.
- सदरच्या संमतीपत्रावर मी स्वेच्छेने व कुणाच्या दबावाखाली न येता सही करत आहे.
- मला व नातेवाईकांना सांगितलेले, उपचार व शस्त्रक्रियेचे संभाव्य सौम्य / मध्यम / तीव्र प्रकाराचे जीवाचे धोके (मृत्यू), मला मान्य आहेत.
- तज्ञ चिकित्सकाने योग्य त्या मार्गदर्शक तत्वानुसार हा उपचार केला तरी त्यांच्या परिणामांची खात्री देता येणार नाही.

I confirm that I have accurately interpreted the contents of this form and the related conversations between the patient and the doctor.

रुग्णाचे / नातेवाईकाचे नाव (रुग्णाशी नाते) : _____ सही : _____

दुभाष्याचे चे नाव : _____ सही : _____

डॉक्टरांचे नाव : **Dr.KAPIL DESHMUKH** सही : _____

अती जोखमीचे संमतीपत्र

Date:

UHID : SHI023192	**DOA**: 13-May-2026 / 7:00 AM	**Gender / Age** : F / 33
IPD ID	**Patient Name**	**Consulting Doctor**
126	Mrs. DIPALI NILESH KUTHE	Dr. KAPIL DESHMUKH

आमचे रुग्ण **Mrs. DIPALI NILESH KUTHE** यांना _____ त्रास झाल्याने उपचारार्थ SHRADDHA HOSPITAL AND ICU येथे _____ मध्ये ऍडमिट केले आहे. रुग्णांवर उपचार करणारे डॉक्टर Dr.KAPIL DESHMUKH यांनी आम्हाला रुग्णांच्या प्रकृतीबाबत पूर्ण व स्पष्ट कल्पना दिली आहे.

सध्या स्थितीत असलेली रुग्णाची परिस्थिती

1. _____
2. _____
3. _____
4. _____
5. _____

त्यामुळे खालील दुष्परिणाम होण्यची / धोके / जोखीमीची शक्यता

1. _____
2. _____
3. _____
4. _____
5. _____

इत्यादी धोके संभाव्य आहेत. याची आम्हाला पूर्ण आणि स्पष्ट कल्पना आहे.

त्याचप्रमाणे पुढील आवश्यक उपचार करण्यास व औषधे देण्यास आमची हरकत नाही.

1. _____
2. _____
3. _____
4. _____
5. _____

ह्या सर्व औषधोपचारासंबंधी आम्हाला संपूर्ण माहिती आहे. आमच्या सर्व शंका व प्रश्न विचारण्यासाठी व त्यांचे समाधान करण्यासाठी आम्हाला पुरेसा वेळ दिलेला आहे. आम्हाला रुग्णांच्या प्रकृती बाबत पूर्ण स्पष्ट व कल्पना आली आहे. तसेच उपचारासाठी आवश्यक असणाऱ्या उपचार पद्धतीचे त्यांचे फायदे/ तोटे व संभाव्य धोके डॉक्टरांनी आम्हाला पूर्ण व स्पष्ट समजावून सांगितलेले आहेत. उपचारासाठी आवश्यक कायदेशीर प्रकिया पूर्ण कराव्या लागतात याची आम्हाला कल्पना आहे. उपचारा दरम्यान रुग्णाच्या जीवितास काही बरेवाईट झाल्यास आमची उपचार करणाऱ्या डॉक्टर / रुग्णालयात / कर्मचारी /

रुग्णालय प्रशासन यांच्या विरोधात कोणतीही तक्रार नाही व भविष्यात राहणार नाही. डॉक्टरांचा सल्ला आणि आवश्यक गोष्टी करण्यासाठी आमची पूर्ण संमती आहे. आम्ही कोणत्याही दबावास बळी न पडता उपचारासाठी पूर्ण संमती देत आहोत. **वरील सर्व माहिती आम्हाला मान्य व कबुल आहे त्यासाठी आम्ही खाली सही/स्वाक्षरी देऊन संमती दर्शवतो.**

रुग्णाचे नाव : Mrs. DIPALI NILESH KUTHE सही : _____

१. रुग्ण्याच्या नातेवाईकाचे नाव : _____

नाते : _____ सही : _____

२. रुग्ण्याच्या नातेवाईकाचे नाव : _____

नाते : _____ सही : _____

दिनांक : वेळ :

साक्षीदाराचे नाव : _____ सही : _____

डॉक्टरांचे नाव : Dr. KAPIL DESHMUKH सही : _____

दिनांक : वेळ :

ICU ADMISSION CONSENT **Date:**

UHID : SHI023192	**DOA**: 13-May-2026 / 7:00 AM	**Gender / Age** : F / 33
IPD ID	**Patient Name**	**Consulting Doctor**
126	Mrs. DIPALI NILESH KUTHE	Dr. KAPIL DESHMUKH

I

_____

Relative to patient **Mrs. DIPALI NILESH KUTHE**

Have been explained in the language which is i understand the need and purpose for the patient to be admitted in ICU which is as follows :

_____

_____

_____

Also the risk associated with it has been explained to me :

_____

_____

_____

I hereby give consent to treat my patient in ICU.

Date: Time:

Patient Name : Mrs. DIPALI NILESH KUTHE Signature: _____

Relatives:

1. Name : _____ 2. Name : _____

Signature : _____ Signature : _____

Relation to the patient : _____ Relation to the patient : _____

Doctor Name : **Dr.KAPIL DESHMUKH** Doctor Signature :

Date & Time : Stamp

अति दक्षता विभाग प्रवेश संमती

Date:

UHID : SHI023192	**DOA**: 13-May-2026 / 7:00 AM	**Gender / Age** : F / 33
IPD ID	**Patient Name**	**Consulting Doctor**
126	Mrs. DIPALI NILESH KUTHE	Dr. KAPIL DESHMUKH

मी

रुग्णाचे नाव **Mrs. DIPALI NILESH KUTHE** यांचा नातेवाईक असून मला

समजेल अशा सोप्या भाषेमध्ये रुग्णास आय. सी. यु मध्ये ठेवण्याचा उद्देश्य सांगितला असून ती माहिती पुढीलप्रमाणे -

_____

_____

_____

या व्यतिरिक्त मला सदर परिस्थितीत उद्भवणारया जोखीमेची माहिती देण्यात आली आहे,

_____

_____

_____

तरी मी आय. सी. यु मध्ये माझ्या रुग्णाच्या उपचाराबाबत सहमती देत आहे.

दिनांक : वेळ :

पेशंटचे नाव **Mrs. DIPALI NILESH KUTHE** सही :

नातेवाईक :

1. नाव : _____ 2. नाव : _____

सही : _____ सही : _____

रुग्णाशी नाते : _____ रुग्णाशी नाते : _____

डॉक्टरांचे नाव : **Dr.KAPIL DESHMUKH** डॉक्टरांची सही :

दिनांक व वेळ : शिक्का

Date:

UHID : SHI023192	**DOA**: 13-May-2026 / 7:00 AM	**Gender / Age** : F / 33

IPD ID	**Patient Name**	**Consulting Doctor**
126	Mrs. DIPALI NILESH KUTHE	Dr. KAPIL DESHMUKH

Declaration

During the lockdown in the wake of the current Corona companion, I have come to the hospital by myself as an Emergency Treatment.

If I have an asymptomatic carrier or an undiagnosed patient with COVID19, I suspect it may endanger doctors and hospital staff, It is my responsibility to take appropriate precautions and to follow the Protocols prescribed by them.

I also know that I may get an infection from the hospital or from a doctor, and I will take every precaution to prevent this from happening, but I will Not at all hold doctors and hospital staff accountable if such infection occurs to me or my accompanying persons.

Date and Time :

Patient Sign/Thumb Impression :

Patient Name : **Mrs. DIPALI NILESH KUTHE**

Mobile No. : 9028816910

Address : PHULE NAGAR DAUND

Date:

UHID : SHI023192	**DOA**: 13-May-2026 / 7:00 AM	**Gender / Age** : F / 33
IPD ID	**Patient Name**	**Consulting Doctor**
126	Mrs. DIPALI NILESH KUTHE	Dr. KAPIL DESHMUKH

घोषणापत्र

सध्याच्या कोरोना साथीच्या पार्श्वभूमीवर प्रतिबंधात्मक संचारबंदीच्या (Lockdown) काळात मी माझ्या तातडीच्या इलाजासाठी (Emergency Treatment) म्हणून स्वत:हून हॉस्पिटलला डॉक्टरांकडे आलेलो आहे.

मी COVID19 चा लक्षणविरहित वाहक (Asymptomatic carrier) अथवा निदान न झालेला बाधित व्यक्ती (Undiagnosed patient) असेल तर माझ्यामुळे डॉक्टर व हॉस्पिटलमधल्या कर्मचाऱ्यांना धोक्यात टाकू शकतो याची मला कल्पना असून, त्याबद्दलची योग्य ती खबरदारी घेण्याची व डॉक्टरांनी सांगितलेले सल्ले (Protocols) पाळण्याची माझी जबाबदारी आहे.

तसेच हॉस्पिटल मधून अथवा डॉक्टरांकडूनही मला संक्रमण (Infection) होऊ शकते याचीही मला कल्पना आहे, व असे होऊ नये याची मी स्वत: सर्वोतोपरी खबरदारी घेईनच, पण यदाकदाचित मला किंवा माझ्या सोबत आलेल्या (accompanying persons) व्यक्तींना असे संक्रमण झाल्यास मी डॉक्टर व हॉस्पिटल कर्मचाऱ्यांना जबाबदार धरणार नाही.

दिनांक व वेळ :

रुग्णाची सही व अंगठा :

रुग्णाचे नाव : **Mrs. DIPALI NILESH KUTHE**

मोबाइल नं. : 9028816910

पत्ता : PHULE NAGAR DAUND

Date:

UHID : SHI023192	**DOA**: 13-May-2026 / 7:00 AM	**Gender / Age** : F / 33
IPD ID	**Patient Name**	**Consulting Doctor**
126	Mrs. DIPALI NILESH KUTHE	Dr. KAPIL DESHMUKH

COVID 19 Pandemic

Emergency Surgical Procedures Consent Form

I, **Mrs. DIPALI NILESH KUTHE**, 33 years old Female residing at PHULE NAGAR DAUND , mobile number 9028816910, in this **extraordinary COVID 19 Pandemic situation** after explaining to me in details, the need and the possibilities of my emergency health condition in the language that I understand the best, hereby willingly give my consent for the mentioned _____ (surgical procedure name) on me. I also understand that the doctor concerned may as need by change the proposed procedure during the operation in my best interests.

I hereby also declare clearly that I am not suffering from any of the following symptoms/history of COVID 19 enlisted by MOHFW, India

a. Dry cough.
b. Fever.
c. Shortness of Breath.
d. Cold/Running Nose.
e. Sore throat.
f. Loss of smell/taste.
g. Travelled outside India in last 14 days to countries affected with COVID 19.
h. Travelled within India by private/commercial vehicle like bus/train/airlines in last 14 days.

I have been explained following important points of COVID 19 Virus infection.

1. It has an incubation period during which the carrier of the virus may not show any symptoms and still could be highly infectious.
2. I also understand that preoperative negative tests for Virus does not mean Virus-free individual. I fully agree to additional tests like HR CECT chest / RNA-PCR may be advised by my doctor before operation.
3. It is possible that I might develop symptoms and subsequently test positive for this Virus in the peri-operative and post-operative period which could be related to the hospital or otherwise.
4. I have been educated about the latest National Guidelines published by Ministry of Health and Family Welfare [MOHFW], India as all non-urgent procedures are advised to be deferred for the time being and that only emergency health conditions should be addressed to.
5. I am fully aware that the surgical procedure to be conducted on me is an emergency procedure in my interest.
6. I will not hold responsible any health care worker [Surgeon/Nurse/Ward boy] or the hospital in this extraordinary COVID 19 Crisis towards the treatment offered to me in my interest.
7. I am confirming that I am seeking surgical treatment under above mentioned criteria.
8. I shall not hold responsible any doctor/staff/Clinic/Nursing Home/Hospital if I catch any COVID 19 infection during my treatment.
9. I have been made aware that a much-required social distancing of 6 feet for a period 14 days is not possible with my emergency surgical procedure.

I hereby declare to have read the above written informed consent and is ready to undergo the above-mentioned emergency surgical procedure on me due to serious nature of my health condition.
Thank you.

Signature of Patient with date and time

Signature of relative/guardian with date and time

Signature of RMO treating the patient with date and time

Date:

UHID : SHI023192	**DOA**: 13-May-2026 / 7:00 AM	**Gender / Age** : F / 33
IPD ID	**Patient Name**	**Consulting Doctor**
126	Mrs. DIPALI NILESH KUTHE	Dr. KAPIL DESHMUKH

कोविड - १९ महामारी अंतर्गत तातडीची व सर्वसाधारण शस्त्रक्रिया प्रक्रिया संमतिपत्र

मी, **Mrs. DIPALI NILESH KUTHE**, वय 33 वर्षे, राहणार PHULE NAGAR DAUND , मोबाईल क्रमांक 9028816910, असे शपथपूर्वक मान्य करतो की मला माझ्या मातृभाषेमध्ये कोविड - १९ या रोगाच्या साथी बद्दल संपुर्ण माहिती देण्यात आली आहे.

कोविड - १९ या साथीच्या आजारा संबंधित सर्व धोके व प्रतिबंधात्मक उपाय योजना व त्यावरील उपचार यांची माहिती जाणुन घेतल्यावर , माझ्यावर करण्यात येणाऱ्या शस्त्रक्रियेची आवश्यकता व त्याचे अपेक्षित व विपरीत परिणाम यांची माहिती घेऊन मी हि शस्त्रक्रिया करण्यास परवानगी देत आहे.

सदर शस्त्रक्रिया करीत असतांना माझे संपुर्ण हित लक्षात घेऊन त्यात आवश्यक ते बदल करण्यास डॉक्टरांना परवानगी देत आहे.

मी स्पष्टपणे जाहीर करतो की , कोविड - १९ या साथीच्या आजाराबद्दल खालील प्रमाणे कुठलीही लक्षणे मला माझ्यामध्ये आढळली नाहीत :

१. कोरडा खोकला. २. ताप. ३. धाप लागणे. ४. थंड / वाहणारे नाक. ५. घसा खवखवणे. ६. वास / चव कमी होणे.

याबरोबरच मी जाहीर करतो की ,

कुठल्याही कोविड - १९ प्रभावित क्षेत्रामध्ये गेल्या १४ दिवसांत बस / ट्रेन / विमान कंपन्या खाजगी / व्यावसायिक वाहनांद्वारे भारतात किंवा कोविड - १९ पासून प्रभावित देशात गेल्या १४ दिवसांत मी प्रवास केलेला नाही.

SHRADDHA HOSPITAL AND ICU मधील डॉक्टर किंवा इतर कर्मचारी यांना वर नमूद केलेले कुठलेही लक्षण नसतांना आधिच कोरोना विषाणुची लागण झालेली असु शकते याची आणि त्यांच्यापासुन मलाही त्याची लागण होऊ शकते याची मला पुर्ण कल्पना आहे. तसे झाल्यास मी SHRADDHA HOSPITAL AND ICU मधील डॉक्टर किंवा इतर कर्मचारी यांना जबाबदार धरणार नाही.

मला कोविड - १९ या साथीच्या आजाराबद्दल खालील माहिती विस्ताराने सांगण्यात आली आहे.

१. ह्यात उद्भावन कालावधी **(Incubation Period)** ३ ते १४ दिवसांपर्यंत असतो. ज्यामध्ये आजाराची लक्षणे आढळत नसली तरी दुसर्यास संसर्ग होऊ शकतो.

२. कोविड - १९ ची तपासणी जर निगेटिव्ह आली तर याचा अर्थ संसर्ग झालेला नाही असा होत नाही, अश्या वेळेस एका आठवड्याने पुन्हा तपासणी करण्यास माझी संमती आहे. अपवादात्मक स्थितीत तपासणी निगेटिव्ह असतांना सुद्धा छातीचा **C T Scan (HRCT Chest)** व **PCR** ह्या तपासणीची गरज पडल्यास तसा सल्ला डॉक्टर देऊ शकतात.

डॉक्टरांना उपचारादरम्यान आवश्यक वाटल्यास कोविड - १९ संदर्भात आवश्यक तपासणी करण्यास माझी पुर्ण सहमती तसेच सहकार्य राहील.

३. हे जरी खरे आहे की आज माझी कोविड - १९ साठीची तपासणी निगेटिव्ह असली तरी हॉस्पिटलमध्ये दाखल झाल्यावर माझी कोविड - १९ साठी पुन्हा तपासणी पॉझिटिव्ह येऊ शकते. ह्या संक्रमणात हॉस्पिटलचा संबंध असु शकतो किंवा नसु शकतो.

४. मला आरोग्य व कुटुंब कल्याण मंत्रालय भारत सरकार द्वारा प्रकाशित नवीन राष्ट्रिय दिशादर्शक नियमांबद्दल माहिती देण्यात आली आहे. यात तातडीने व जीवनसंरक्षक शास्त्रक्रियेस प्राधान्य देण्यात आले असुन दैनंदिन सामान्य शस्त्रक्रिया कोविड - १९ साठीची परिस्थिती सामान्य होईपर्यंत पुढे ढकलण्यास सांगितलेली आहे.

५. माझ्यावर केली जाणारी तातडीची शस्त्रक्रिया हि माझा जीव वाचविण्यासाठी अत्यंत गरजेची आहे याची मला जाणीव आहे.

६. ह्या व्यतिरिक्त मला उपचारा दरम्यान कोविड - १९ संसर्ग झाल्यास किंवा त्या संदर्भात काही गंभीर गुंतागुंत झाल्यास मी आरोग्य कर्मचारी (डॉक्टर , नर्स , वॉर्ड बॉय , आया) , पॅरा मेडिकल कर्मचारी , सोनोग्राफी तसेच हॉस्पिटल मधील रिसेप्शनिस्ट , ऑफिस स्टाफ यांपैकी कुणालाही जबाबदार धरणार नाही.

७. कोविड - १९ प्रतिबंधासाठी अत्यावश्यक असलेली सर्व उपाय योजनांचे मी व माझे नातेवाईक पालन करण्यास तयार आहोत.

उदा :

१. २ व्यक्तींमध्ये कमीत कमी ४ फूट अंतर ठेवणे
२. तोंडावर मास्क वापरणे बंधनकारक आहे.
३. वेळोवेळी साबणाने हात धुणे
४. नाक, तोंड, डोळे यांना वारंवार स्पर्श न करणे
५. हॉस्पिटल मध्ये रुग्णाच्या नातेवाईकांनी अनावश्यक गर्दी न करता रुग्णाजवळ एकाच नातेवाईकाने थांबणे.

कोविड - १९ प्रतिबंध उपाया अंतर्गत शस्त्रक्रियेसाठी आवश्यक असे वैयक्तिक संरक्षण कवच (**PPE**) ऑपरेशनच्या वेळेस वापरायचे असतात व रुग्णालयाच्या नियमाप्रमाणे त्यासाठी लागणारा आवश्यक तो खर्च करण्यास मी तयार आहे.

मी पुन्हा शपथपुर्वक मान्य करतो की वर सादर केलेली माहिती खरी आहे . वरील सर्व मुद्दे मला समजावुन सांगितले आहेत व ते मी वाचले असून ते मला पुर्णपणे समजले आहे.

वरील बाबींचा सर्वसमावेशक विचार करुन माझ्या प्रकृतीच्या हितासाठी मी माझ्यावरील शस्त्रक्रिया व उपचारासाठी परवानगी देत आहे.

दिनांक व वेळ :

रुग्णाचे नाव : **Mrs. DIPALI NILESH KUTHE** रुग्णाची स्वाक्षरी :

नातेवाईकाचे नाव : नातेवाईकाची स्वाक्षरी

Informed Consent for Central Venous Catheterisation

(To be filled by Doctor after Consultant explained procedure)

Date:

UHID : SHI023192	**DOA**: 13-May-2026 / 7:00 AM	**Gender / Age** : F / 33
IPD ID	**Patient Name**	**Consulting Doctor**
126	Mrs. DIPALI NILESH KUTHE	Dr. KAPIL DESHMUKH

Provisional Diagnosis :
Procedure Name:
Type of Anaesthesia: **Location:**

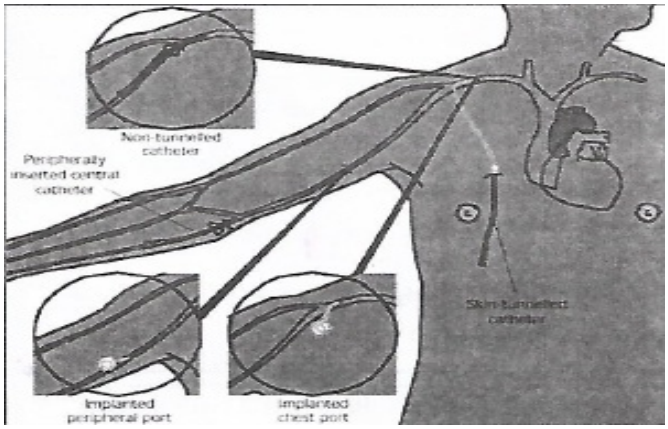

A Central Vascular Access Device is used to give you medication directly into your blood stream without having to repeatedly insert a needle into your vein.

The catheters are usually recommended for patients who need certain types of medicines or treatments that can irritate or damage the smaller veins; or whom need injections over a long period of time.

There are many different types of devices. The device that you have inserted is dependent on the type and length of treatment required.

Types of devices include:
1) Non-Tunnelled Catheter such as Vascath® and central line;
2) Tunnelled Catheter such as Hickman Catheter® and Permacath Dialysis Catheter®;
3) Implantable Port such as Portacath® and Infusaport®.
- A central venous catheter is a long hollow tube that is inserted into one of your large veins. One end of the tube sits in a vein (usually just above the heart) and the other end comes out from underneath the skin. The line will be sutured to the skin and secured with dressings.
- Insertion of the catheter requires a sterile procedure, which is usually performed under local anaesthetic and sedation.
- There are a number of veins into which the catheter can be placed; the most common being the axillary vein that lies just beneath the clavicle (collar bone) or the jugular vein that lies just above the clavicle at the base of the neck, or brachial vein or femoral vein.
- The best position and site for you will be discussed before the procedure; however, it is sometimes impossible to decide until during the procedure.
- This procedure involves the use of local anesthesia and sedation as well. In special cases, a general anaesthetic might be required and this will be fully discussed prior to the procedure.

Risks of the procedure
In recommending a Central Venous Access Device, the doctor believes the benefits to you from having this procedure exceed the risks involved. The risks and complications with this procedure and with having a device can include but are not limited to the following.

मी नमूद करतो की,
- सदर संमतीपत्र वाचून व समजून घेण्यासाठी मला पुरेसा वेळ देण्यात आलेला आहे.
- माझी / माझ्या रुग्णाची सद्द वैद्यकीय स्थिती, अपरिचित वैद्यकीय परिभाषा, सुचविण्यात आलेली शस्त्रक्रिया, उपलब्ध पर्याय, फायदे व संभाव्य धोक्यांबद्दल डॉक्टरांना प्रश्न विचारण्याची संधी मला देण्यात आली आहे आणि माझ्या शंका व प्रश्नांची संपूर्णत: समाधानकारक उत्तरे देण्यात आली आहेत.
- वरील मजकूर मला समजेल अशा भाषेत व आवश्यक त्या ठिकाणी रेखाचित्राद्वारे समजावून सांगितले आहे व ते मला संपूर्णत: समजले आहेत.
- मला / माझ्या नातेवाईकांना सांगितलेले उपचार व शस्त्रक्रियेचे संभाव्य फायदे व शस्त्रक्रिये दरम्यान संभाव्य सौम्य/मध्यम/तीव्र प्रकारचे जीवाचे धोके (मृत्यू), ह्या दोन्ही गोष्टी मला मान्य आहेत.

- तज्ञ चिकित्सकाने योग्य त्या मार्गदर्शक तत्वानुसार हा उपचार केला तरी त्यांच्या परिणामांची खात्री देता येणार नाही, हे मला ज्ञात आहे.
- वरील नमूद शस्त्रक्रिये वा नंतर झालेल्या संभाव्य दुष्परिणामांस मी रुग्णालय, वैद्य वा सहाय्यक वैद्य यांना जबाबदार धरणार नाही.
सदरच्या संमतीपत्रावर मी पूर्णत: स्वेच्छेने व कुणाच्या दबावाखाली न येता सही करत आहे.

मी सदर संमतीपत्रा द्वारे डॉ._____ आणि त्यांच्या इतरसहाय्यक डॉक्टरांना वरील नमूद शस्त्रक्रिया करण्याची संमती देत आहे.

Procedure: Emergency ☐ Elective ☐	Date of Surgery:

DECLARATION BY INTERPRETER (if Applicable) Language Used: _____
I confirm that I have accurately interpreted the contents of this form and the related conversations between the patient and the doctor:

दुभाष्याचा जाहीरनामा (लागू असल्यास) भाषा : _____
मी असे जाहीर करतो की, मी या संमती पत्राचे व डॉक्टरांनी दिलेल्या माहितीचे अचूक भाषांतर रुग्णाला समजेल या भाषेत केले आहे.

Name (नाव)		Sign/Thumb Impression Date & Time (सही/अंगठा, तारीख व वेळ)
Patient (रुग्ण)	Mrs. DIPALI NILESH KUTHE	
Patient's Relative (रुग्णाचे नातेवाईक) Relation (नाते)		
Doctor (डॉक्टर)		
Nurse (परिचारिका)		
Witness (साक्षीदार)		
Witness Address (साक्षीदाराचा पत्ता)		
Interpreter (दुभाष्य)		

Note:	If the patient cannot sign or pt. is minor take sign of **Next kin/surrogate/legal Guardian/of person authorised by patient.** रुग्ण १८ वर्षापेक्षा लहान असल्यास किंवा सही करू शकत नसल्यास, कायदेशीर पालक / जवळचे नातेवाईक / रुग्णाकडून अधिकृत केलेल्या व्यक्तीची सही घ्यावी.

DECLARATION BY PATIENT / GUARDIAN

I acknowledge below mentioned facts which doctor has explained to me:

- My/my patient's current medical condition, nature of the disease, prognosis (probable course and outcome) of diseases including the risks that are specific to me/my patient.
- Proposal procedure is done under Local Anaesthesia. Separate consent is taken for the same.
- The nature, purpose, necessity, outcome, risks & complications of proposed procedure, other available relevant alternative options and their associated risks-complication and also explained the risks consequences & complications of not undergoing the surgery/procedure are explained to me.
- If an immediate life-threatening event takes place during the procedure, they will treat me/my patient for saving life as per Acute Resuscitation Plan.
- Medical and peramedical staff exercises their knowledge and skill in a competent manner in the interest of the patient's welfare.

I also state that

- I have been given enough time to read, review & understand the information in this consent.
- I also have been given chance to ask questions and raise concerns with the doctor about my/my patient's condition, unfamiliar

medical terminologies used, the proposed procedure, its risks, and my treatment options. My questions and concerns have been discussed and answered to my satisfaction.
- I have been explained for all the above points in the language that I understand and with illustration wherever required.
- I accept the risk of substantial and serious harm, mild/moderate/high risk of life(death) as explained to me & my relatives, if any, in hopes of obtaining the desired benefits from the procedure (s).
- Even though surgical procedure has been carried out with all due care, judgment, skill & professional care, no guarantee has been given for outcome of the procedure.
- I do not hold the hospital, medical or paramedical staff responsible for explained risks and complications that could occur from the above-mentioned procedure.
- I signed this consent voluntarily without under any pressure and influence.
By my free will, I give consent & authorise Dr. _____ &/or associate consultants of his choice for above mentioned procedure to perform on me/my patient

रुग्ण / रुग्णाचे नातेवाईक यांचे संमतीपत्र
डॉक्टरांनी मला समजावून सांगितलेल्या खालील बाबी मला समजल्या असून त्या मला मान्य आहेत.
- माझी / माझ्या रुग्णाची सद्द वैद्यकीय स्थिती, रोगाचे स्वरूप, रोगाचे भावी परिणामस्वरूप व प्रतिसाद, तसेच माझी/माझ्या रुग्णाची प्रकृती संबंधित धोके या बद्दल कल्पना दिली आहे.
- ही शस्त्रक्रिया, स्थानिक भूल देऊन करावी लागते. भूलेसाठी स्वतंत्र संमतीपत्र घेण्यात आले आहे.
- सुचविलेल्या शस्त्रक्रिया स्वरूप, हेतू व आवश्यकता, शस्त्रक्रियेचे परिणाम, फायदे आणि हानी, उपलब्ध विविध पर्याय व त्यांचे संभाव्य फायदे आणि धोके तसेच शस्त्रक्रिया उपचार न केल्यास होणाऱ्या संभाव्य धोक्यांची कल्पना मला दिली आहे.
- हे उपचार चालू असतांना जर अचानक माझ्या / माझ्या रुग्णाच्या जीवाला धोका उदभवल्यास, रुग्णाचा जीव वाचविण्याचे सर्व प्रयत्न केले जातील.

वैद्यकीय व सहाय्यक वैद्यकीय कर्मचारी रुग्णाच्या हितासाठी त्यांना असलेल्या ज्ञान, कौशल्याचा कार्यकुशलतेने वापर करतात.

मी नमूद करतो की,
- सदर संमतीपत्र वाचून व समजून घेण्यासाठी मला पुरेसा वेळ देण्यात आलेला आहे.
- माझी / माझ्या रुग्णाची सद्द वैद्यकीय स्थिती, अपरिचित वैद्यकीय परिभाषा, सुचविण्यात आलेली शस्त्रक्रिया, उपलब्ध पर्याय, फायदे व संभाव्य धोक्यांबद्दल डॉक्टरांना प्रश्न विचारण्याची संधी मला देण्यात आली आहे आणि माझ्या शंका व प्रश्नांची संपूर्णत: समाधानकारक उत्तरे देण्यात आली आहेत.
- वरील मजकूर मला समजेल अशा भाषेत व आवश्यक त्या ठिकाणी रेखाचित्राद्वारे समजावून सांगितले आहे व ते मला संपूर्णत: समजले आहेत.
- मला / माझ्या नातेवाईकांना सांगितलेले उपचार व शस्त्रक्रियेचे संभाव्य फायदे व शस्त्रक्रिये दरम्यान संभाव्य सौम्य/मध्यम/तीव्र प्रकारचे जीवाचे धोके (मृत्यू), ह्या दोन्ही गोष्टी मला मान्य आहेत.
- तज्ञ चिकित्सकाने योग्य त्या मार्गदर्शक तत्वानुसार हा उपचार केला तरी त्यांच्या परिणामांची खात्री देता येणार नाही, हे मला ज्ञात आहे.
- वरील नमूद शस्त्रक्रिये वा नंतर झालेल्या संभाव्य दुष्परिणामांस मी रुग्णालय, वैद्य वा सहाय्यक वैद्य यांना जबाबदार धरणार नाही.
सदरच्या संमतीपत्रावर मी पूर्णत: स्वेच्छेने व कुणाच्या दबावाखाली न येता सही करत आहे.

मी सदर संमतीपत्रा द्वारे डॉ._____ आणि त्यांच्या इतरसहाय्यक डॉक्टरांना वरील नमूद शस्त्रक्रिया करण्याची संमती देत आहे.

Procedure: Emergency ☐ Elective ☐	Date of Surgery:
DECLARATION BY INTERPRETER (if Applicable) Language Used: _____ I confirm that I have accurately interpreted the contents of this form and the related conversations between the patient and the doctor:	
दुभाष्याचा जाहीरनामा (लागू असल्यास) भाषा : _____ मी असे जाहीर करतो की, मी या संमती पत्राचे व डॉक्टरांनी दिलेल्या माहितीचे अचूक भाषांतर रुग्णाला समजेल या भाषेत केले आहे.	

Name (नाव)		Sign/Thumb Impression Date & Time (सही/अंगठा, तारीख व वेळ)
Patient (रुग्ण)	Mrs. DIPALI NILESH KUTHE	

Patient's Relative (रुग्णाचे नातेवाईक) Relation (नाते)		
Doctor (डॉक्टर)		
Nurse (परिचारिका)		
Witness (साक्षीदार)		
Witness Address (साक्षीदाराचा पत्ता)		
Interpreter (दुभाष्य)		

Note:	If the patient cannot sign or pt. is minor take sign of **Next kin/surrogate/legal Guardian/of person authorised by patient.** रुग्ण १८ वर्षापेक्षा लहान असल्यास किंवा सही करू शकत नसल्यास, कायदेशीर पालक / जवळचे नातेवाईक / रुग्णाकडून अधिकृत केलेल्या व्यक्तीची सही घ्यावी.

Informed Consent for Haemodialysis

हिमोडायलीसीससाठी माहितीपूर्ण संमती

Date:

UHID : SHI023192	**DOA**: 13-May-2026 / 7:00 AM	**Gender / Age** : F / 33

IPD ID	**Patient Name**	**Consulting Doctor**
126	Mrs. DIPALI NILESH KUTHE	Dr. KAPIL DESHMUKH

Haemodialysis:

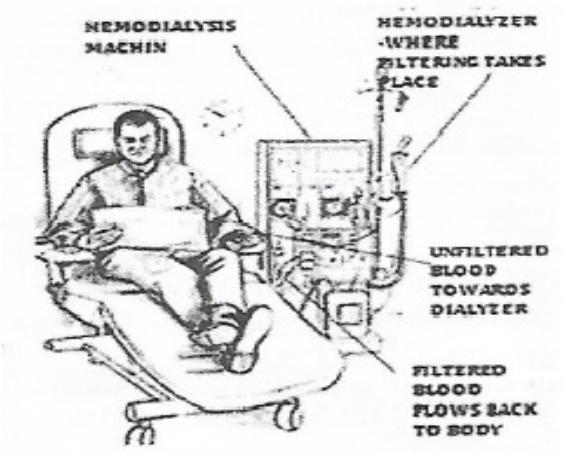

Patient needs dialysis when kidneys no longer remove enough wastes and fluid from blood to keep healthy.
The haemodialysis machine monitors blood flow and removes wastes from the dialyzer.
In haemodialysis dialysis machine and a special filter called a dialyzer that functions as an artificial kidney to clean blood.
The dialyzer is a round cylindrical part connected to the haemodialysis machine. During treatment, the blood travels through tubes into the dialyzer, which filters out wastes, extra salt, extra water. Then the cleaned blood flows through another set of tubes back into the body.
Thus, haemodialysis cleans blood by pumping it through a device that removes wastes and excess fluids.

Risk associated with haemodialysis:
Following risks are associated with haemodialysis and that while such risks are not common, one or more can occur and be potentially life threatening.

• "Destruction" or the breakdown of red blood cells, known as haemodialysis;
• Bacterial and/or viral (e.g., Hepatitis B or C, HIV) contamination of my blood which may cause infection, or bacterial infection of the blood called Sepsis;
• Bleeding due to blood clothing problems or disconnection of blood tubing; Internal bleeding or bleeding from the access site
• Infections of my access site (catheter or fistula infections).
• Introduction of air into bloodstream.
• Chest pain, breathlessness, Shock or Cardiac arrest.
• Allergic and toxic reactions to drugs, solutions, artificial kidneys or other equipment used during the haemodialysis treatment.
• Clothing of my access or infiltration of my access.
• There may be some side effects associated with haemodialysis related to fluid and chemical changes during or after the haemodialysis treatment.
• Some of the side effects are generalized discomfort, osteoporosis, electrolyte imbalance, head ache, nausea, dizziness, fainting, Irregular heartbeats, hypotension (low B.P.), Hypertension (high B.P.), muscle cramping and mild confusion.

DECLARATION BY PATIENT / GUARDIAN
I acknowledge below mentioned facts which doctor has explained to me:
- My/my patient's current medical condition, nature of the disease, prognosis (probable course and outcome) of diseases including the risks that are specific to me/my patient.
- My/my patient's is having acute kidneys failure & will require haemodailysis, it may be temporary or permanent depending upon condition of patient.
- Haemodialysis is a life-sustaining procedure, it is not a cure for kidney failure.
- Haemodialysis involves, the insertion of tubes and/or needles into my veins or fistula or through a catheter and the use of machine to filter my blood.
- I/my patient may need laboratory tests, radiology and surgical procedures to assure adequate function of the equipment and effectiveness of the treatment.
- The nature, purpose, necessity, outcome, risks & complications of proposed procedure, other available relevant alternative options and their associated benefits & risks-complication. Risks consequences & complications of not undergoing the procedure are explained to me.
- The alternatives to haemodialysis are peritoneal dialysis, or transplanation, and that I may be evaluated for either whenever I

choose.
- To follow certain dietary restrictions is very important, failure to do so can cause bone disease, calcification of my heart, blood vessels and skin, heart failure and even sudden death.
- To take my medication as prescribed by my physician.
- The success of haemodialysis also depends upon my agreeing to remain on the machine for the prescribed length of time so that my blood can be adequately cleansed.
- If an immediate life-threatening event takes place during the procedure, they will treat me/my patient for saving life as per Acute Resuscitation Plan.

I also state that
- I have been given enough time to read, review & understand the information in this consent.
- I also have been given chance to ask questions and raise concerns with the doctor about my/my patient's condition, unfamiliar medical terminologies used, the proposed procedure, its benefits & risks, and alternative treatment options with associated benefits & risks. My questions and concerns have been discussed and answered to my satisfaction.
- I have been explained for all the above points in the language that I understand and with illustration wherever required.
- I accept the risk of substantial and serious harm, mild/moderate/high risk of life(death) as explained to me & my relatives, if any, in hopes of obtaining the desired benefits from the procedure (s).
- I do not hold the hospital, medical or paramedical staff responsible for explained risks and complications that could occur from the above-mentioned procedure.
- I signed this consent voluntarily without under any pressure and influence.
By my free will, I give consent & authorise under direction of Dr. _____ for haemodialysis to perform on me/my patient

रुग्ण / रुग्णाचे नातेवाईक यांचे संमतीपत्र
डॉक्टरांनी मला समजावून सांगितलेल्या खालील बाबी मला समजल्या असून त्या मला मान्य आहेत.
- माझी / माझ्या रुग्णाची सद्द वैद्यकीय स्थिती, रोगाचे स्वरूप, रोगाचे भावी परिणाम व प्रतिसाद, तसेच माझी/माझ्या रुग्णाची प्रकृती संबंधित धोके या बद्दल कल्पना दिली आहे.
- माझे / माझ्या रुग्णाचे मूत्रपिंड तात्पुरते कार्य करीत असल्यामुळे मला / माझ्या रुग्णावर डायलीसीस करणे आवश्यक आहे. हि अडचण तात्पुरत्या स्वरुपाची किंवा कायमस्वरूपी असू शकते.
- हेमोडायलेसीस ही एक जीवनास आधार देणारी प्रक्रिया आहे. मूत्रपिंड पून्हा स्वस्थ होण्याची शक्यता नाही.
- हेमोडायलेसीसमध्ये, नळ्या आणि/किंवा सुया किंवा एखादा कॅथेटर माझ्या शिरामध्ये आणि फिस्तूला मध्ये टाकून माझ्या रक्ताचे शुद्धीकरण मशीन द्वारे केले जाईल.
- उपकरणाचे पुरेसे कार्य आणि उपचार प्रभावी करण्यासाठी मला / माझ्या रुग्णाच्या रक्त चाचण्या व इतर रेडीओलॉजीच्या तपासण्याची आणि सर्जिकल प्रक्रियांची आवश्यकता राहील.
- सुचविलेल्या उपचारपद्धतीचे स्वरूप, हेतू व आवश्यकता, परिणाम, फायदे आणि हानी, उपलब्ध विविध पर्याय व त्यांचे संभाव्य फायदे आणि धोके तसेच सदर उपचार न केल्यास होणाऱ्या संभाव्य धोक्यांची कल्पना मला दिली आहे.
- हिमोडायलीसीसचा पर्याय पेरीटोनियल डायलेसीस किंवा प्रत्यारोपण आहे आणि जेव्हा मी हे पर्याय निवडेन तेव्हा माझी / माझ्या रुग्णाची त्या अनुषंगाने तपासणी केली जाईल.
- आहारातील विशिष्ट निर्बंधाचे पालन करणे फार महत्त्वाचे आहे, तसे न केल्यास हाडांचा रोग होऊ शकतो, माझ्या हृदयाच्या झडपा, रक्तवाहिन्या आणि त्वचा कडक होऊन, हृदयविकाराचा झटका आणि अगदी अचानक मृत्यू होऊ शकतो.
- माझ्या डॉक्टरांनी सांगितल्याप्रमाणे औषध घेणे.
- हेमोडायलेसीसची यशस्वीतेसाठी मी मशीनवर निर्धारित कालावधीसाठी राहण्यास सहमत आहे व यावर माझे / माझ्या रुग्णाची रक्त शुध्द होईल हे अवलंबून आहे.
- हे उपचार चालू असतांना जर अचानक माझ्या / माझ्या रुग्णाच्या जीवाला धोका उदभवल्यास, रुग्णाचा जीव वाचविण्याचे सर्व प्रयत्न केले जातील.
- वैद्यकीय व सहाय्यक वैद्यकीय कर्मचारी रुग्णाच्या हितासाठी त्यांना असलेल्या ज्ञान, कौशल्याचा कार्यकुशलतेने वापर करतात.

मी नमूद करतो की,
- सदर संमतीपत्र वाचून व समजून घेण्यासाठी मला पुरेसा वेळ देण्यात आलेला आहे.
- माझी / माझ्या रुग्णाची सद्द वैद्यकीय स्थिती, अपरिचित वैद्यकीय परिभाषा, सुचविण्यात आलेले शस्त्रक्रियेचे परिणाम, फायदे आणि हानी, उपलब्ध विविध पर्याय व त्यांचे संभाव्य फायदे आणि धोके डॉक्टरांना प्रश्न विचारण्याची संधी मला देण्यात आली आहे आणि माझ्या शंका व प्रश्नांची संपूर्णत: समाधानकारक उत्तरे देण्यात आली आहेत.
- वरील मजकूर मला समजेल अशा भाषेत व आवश्यक त्या ठिकाणी रेखाचित्राद्वारे समजावून सांगितले आहे व ते मला संपूर्णत: समजले आहेत.

- मला / माझ्या नातेवाईकांना सांगितलेले उपचार, संभाव्य फायदे उपचारादरम्यान संभाव्य सौम्य/मध्यम/तीव्र प्रकारचे जीवाचे धोके, मला मान्य आहेत.
- वरील नमूद उपचारादरम्यान वा नंतर झालेल्या संभाव्य दुष्परिणामांस मी रुग्णालय, वैद्य वा सहाय्यक वैद्य यांना जबाबदार धरणार नाही.
- सदरच्या संमतीपत्रावर मी पूर्णतः स्वेच्छेने व कुणाच्या दबावाखाली न येता सही करत आहे.
- मी सदर संमतीपत्रा द्वारे डॉ._____ यांच्या मार्गदर्शनाखाली हिमोडायलीसीस करण्याची संमती देत आहे.

DECLARATION BY INTERPRETER (if Applicable) Language Used: _____
I confirm that I have accurately interpreted the contents of this form and the related conversations between the patient and the doctor:

दुभाष्याचा जाहीरनामा (लागू असल्यास) भाषा : _____
मी असे जाहीर करतो की, मी या संमती पत्राचे व डॉक्टरांनी दिलेल्या माहितीचे अचूक भाषांतर रुग्णाला समजेल या भाषेत केले आहे.

Name (नाव)		Sign/Thumb Impression Date & Time (सही/अंगठा, तारीख व वेळ)
Patient (रुग्ण)	Mrs. DIPALI NILESH KUTHE	
Patient's Relative (रुग्णाचे नातेवाईक) Relation (नाते)		
Doctor (डॉक्टर)		
Nurse (परिचारिका)		
Witness (साक्षीदार)		
Witness Address (साक्षीदाराचा पत्ता)		
Interpreter (दुभाष्य)		

Note:	If the patient cannot sign or pt. is minor take sign of **Next kin/surrogate/legal Guardian/of person authorised by patient.** रुग्ण १८ वर्षापेक्षा लहान असल्यास किंवा सही करू शकत नसल्यास, कायदेशीर पालक / जवळचे नातेवाईक / रुग्णाकडून अधिकृत केलेल्या व्यक्तीची सही घ्यावी.

कृत्रिम श्वसनासाठी श्वासनलिकेत ट्यूब टाकण्याबद्दल माहिती व संमती पत्र
(प्रोसेजर पूर्वी डॉक्टरने समजून सांगितल्यानंतर भरावे)

Date:

UHID : SHI023192	**DOA**: 13-May-2026 / 7:00 AM	**Gender / Age** : F / 33

IPD ID	**Patient Name**	**Consulting Doctor**
126	Mrs. DIPALI NILESH KUTHE	Dr. KAPIL DESHMUKH

Diagnosis :

Reason for Intubation : _____

_____

_____

Intubation: Tracheal intubation (intubation) is the placement of a flexible plastic tube into the trachea (windpipe) to maintain an open airway or to serve as a conduit through which to administer certain drugs. It is frequently performed in critically injured, ill or anesthetized patients to facilate ventilation of the lungs, including mechanical ventilation, and to prevent the possibility of asphyxiation or airway obstruction.

Tracheal intubation is indicated in situations when illness or a medical procedure prevents a person from maintaining a clear airway, breathing, and oxygenating the blood. In these circumstances, oxygen supplementation using a simple face mask is inadequate. Such situations will lead to subsequent low oxygenation and ventilation which is a life-threatening complication and if it is not immediately corrected by securing airway, it leads to decreased oxygen content, brain damage,cardiovascular collapse, and death.

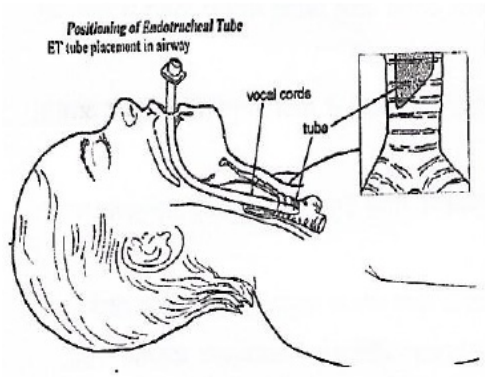

Methods:-
In Oro-tracheal Intubation, an endotracheal tube is passed through the mouth and vocal apparatus into the trachea and in Naso-tracheal it is passed the nose.
Other methods of intubation involve surgery and include the cricothyrotomy (used almost exclusively in emergency circumstances) and the tracheotomy, used primarily in situations where a prolonged need for airway support is anticipated. Because it is an invasive and extremely uncomfortable medical procedure, intubation is usually performed after administration of general anaesthesia and a neuromuscular-blocking drug.

It can however be performed in the awake patient with local or topical anaesthsia, or in an emergency without any anaesthsia at all. Once there is no longer a need for ventilatory assistance and/or protection of the airway, the tracheal tube is removed; this is referred to as extubation of the trachea (or decannulation, in the case of a surgical airway such as a cricothyrotomy or a tracheotomy).
Difficulty in intubation depends on many pre-existing conditions like unusual airway anatomy, tumour, post head and neck surgery or bariatric surgery, deep swelling due to injury or to allergy, developmental abnormalities of the jaw, or excess fatty tissue of the face and neck.

Complications:
Tracheal intubation is generally considered the best method for airway management under a wide variety of circumstances, as it provides the most reliable means of oxygenation and ventilation and the greatest degree of protection against regurgitation and pulmonary aspiration. However, tracheal intubation may result in minor to serious complications even when properly performed.

Minor Complications:
Hoarseness, sore throat, sinusitis, ulceration, lacerations of the lips or gums or other structures within the upper airway, chipped, fractured or dislodged teeth, nasal injury. Naso-tracheal intubation has a risk of dislodgement of adenoids and potentially severe nasal bleeding.

Major Complications:
Accelerated or irregular heartbeat, high blood pressure, elavated intracranial and intraocular pressure, and bronchospasm, Laryngospasm, decreased oxygen content, elavated arterial carbon dioxide, negative pressure pulmonary oedema (fluid in the lungs) and pulmonary aspiration of gastric contents or other foreign bodies which can result in a severe and sometimes fatal chemical aspiration pneumonitis.
Some of vary rare complication includes Arytenoid subluxation/fracture, fracture or dislocation of the cervical spine, temporomandibular joint or arytenoid cartilages, vocal cord weakness, vocal cord damage, oesophageal perforation and retropharyngeal abscess, bronchial intubation, or nerve injury.

Complication of Prolonged intubation and/or tracheotomy:

Tracheal stenosis, Tracheomalacia, Tracheo-innominate fistula, Tracheoesophageal fistula, Airway obstruction due to loss of tracheal rigidity, ventilator-associated pneumonia and narrowing of the glottisor trachea.

रुग्ण / रुग्णाचे नातेवाईक यांचे संमतीपत्र

डॉक्टरांनी मला समजावून सांगितलेल्या खालील बाबी मला समजल्या असून त्या मला मान्य आहेत.

- माझ्या रुग्णाची सद्द वैद्यकीय स्थिती, रोगाचे स्वरूप, रोगाचे भावी परिणामस्वरूप व प्रतिसाद, रुग्णाची प्रकृती संबंधित धोके या बद्दल कल्पना दिली आहे.
- माझ्या रुग्णाच्या श्वसन मार्गात अडथळा निर्माण झाल्यामुळे, रुग्णास श्वासोच्छ्वास घेण्यात त्रास होत असल्याने कृत्रिम श्वसननलिका टाकणे आवश्यक आहे.
- या उपचाराचे स्वरूप, हेतू व आवश्यकता, उपचाराचे परिणाम, फायदे आणि हानी, उपलब्ध विविध पर्याय व त्यांचे संभाव्य फायदे आणि धोके व तसेच कृत्रिम श्वसनासाठी उपाय न केल्यास होणाऱ्या संभाव्य धोक्यांची कल्पना मला दिली आहे.
- रुग्णाला औषध देण्यासाठी मोठ्या महत्त्वाच्या रक्तवाहिनीचा वापर, कृत्रिम श्वासोच्छ्वास, दिर्घकाळ अतिदक्षता विभागात ठेवण्याची आवश्यकता भासू शकते.

मी नमूद करतो की,

- सदर संमतीपत्र वाचून व समजून घेण्यासाठी मला पुरेसा वेळ देण्यात आलेला आहे.
- माझ्या रुग्णाची सद्द वैद्यकीय स्थिती, अपरिचित वैद्यकीय परिभाषा, सुचविण्यात आलेले उपचाराचे परिणाम, फायदे आणि हानी, उपलब्ध विविध पर्याय व त्यांचे संभाव्य फायदे आणि धोके डॉक्टरांना प्रश्न विचारण्याची संधी मला देण्यात आली आहे आणि माझ्या शंका व प्रश्नांची संपूर्णतः समाधानकारक उत्तरे देण्यात आली आहेत.
- वरील मजकूर मला समजेल अशा भाषेत व आवश्यक त्या ठिकाणी रेखाचित्राद्वारे समजावून सांगितले आहे व ते मला संपूर्णतः समजले आहेत.
- मला / आम्हांला या व पुढील उपचाराचा अंदाजी खर्च विषयी सर्व माहिती दिली आहे.
- सांगितलेले उपचारांचे संभाव्य फायदे व उपचारादरम्यान संभाव्य सौम्य/मध्यम/तीव्र प्रकारचे जीवाचे धोके (मृत्यू), हे मला / आम्हांला मान्य आहेत.
- तज्ञ चिकित्सकाने योग्य त्या मार्गदर्शक तत्वानुसार हा उपचार केला तरी त्यांच्या परिणामांची खात्री देता येणार नाही, हे मला ज्ञात आहे.
- वरील नमूद उपचारादरम्यान वा नंतर झालेल्या संभाव्य दुष्परिणामांस मी रुग्णालय, वैद्य वा सहाय्यक वैद्य यांना जबाबदार धरणार नाही.
- सदरच्या संमतीपत्रावर मी पूर्णतः स्वेच्छेने व कुणाच्या दबावाखाली न येता सही करत आहे.
- मी सदर संमतीपत्रा द्वारे डॉ._____ व त्यांच्या इतरसहाय्यक डॉक्टरांना कृत्रिम श्वसनासाठी आवश्यक उपचाराची संमती देत आहे.

दुभाष्याचा जाहीरनामा (लागू असल्यास) भाषा : _____

मी असे जाहीर करतो की, मी या संमती पत्राचे व डॉक्टरांनी दिलेल्या माहितीचे अचूक भाषांतर रुग्णाला समजेल या भाषेत केले आहे.

Name (नाव)		Sign/Thumb Impression Date & Time (सही/अंगठा, तारीख व वेळ)
Patient (रुग्ण)	Mrs. DIPALI NILESH KUTHE	
Patient's Relative (रुग्णाचे नातेवाईक) Relation (नाते)		
Doctor (डॉक्टर)		
Nurse (परिचारिका)		
Witness (साक्षीदार)		
Witness Address (साक्षीदाराचा पत्ता)		
Interpreter (दुभाष्य)		

Note:	If the patient cannot sign or pt. is minor take sign of **Next kin/surrogate/legal Guardian/of person authorised by patient.** रुग्ण १८ वर्षापेक्षा लहान असल्यास किंवा सही करू शकत नसल्यास, कायदेशीर पालक / जवळचे नातेवाईक / रुग्णाकडून अधिकृत केलेल्या व्यक्तीची सही घ्यावी.

Consent for Thrombolysis

Date:

UHID : SHI023192	**DOA**: 13-May-2026 / 7:00 AM	**Gender / Age** : F / 33

IPD ID	**Patient Name**	**Consulting Doctor**
126	Mrs. DIPALI NILESH KUTHE	Dr. KAPIL DESHMUKH

Our Patient **Mrs. DIPALI NILESH KUTHE** needs to be started on _____ medicine because he/she has Intra vascular thrombosis (clot in vessels). It has been explained my doctor _____ that this drug causes thinning of blood which is essential for my patients conditions. As a side effect it may cause bleeding in the brain, stomach, mouth or any other site, which May sometimes be even fatal/life threatening. But taking into consideration the benefits of this drug. We are giving permission to administer this drug.

This has been explained to me by Dr. _____

In my own language and clearly understood by me that the benefits of this drug is out weigh the risk.

In case of any untoward reaction with this drug (including death) will not held hospital staff, administration or doctor responsible.

Sign : _____

Name of Dr. : _____

Sign : _____

Name : _____

Relation : _____

Consent for Thrombolysis

Date:

UHID : SHI023192	**DOA**: 13-May-2026 / 7:00 AM	**Gender / Age** : F / 33
IPD ID	**Patient Name**	**Consulting Doctor**
126	Mrs. DIPALI NILESH KUTHE	Dr. KAPIL DESHMUKH

आमचा पेशंट **Mrs. DIPALI NILESH KUTHE** यांना हृदय विकाराचा तीव्र स्वरूपाचा झटका (Attack) आला असून त्यांना _____ हे देण्याची गरज असून _____ _____ देत असताना व देऊन झाल्यानंतर, पेशंटला काही कमी जास्त झाल्यास किंवा धोका संभवल्यास आम्ही जबाबदार राहू. आमची हॉस्पिटल चे डॉक्टर व कर्मचारी यांच्या विरुद्ध कसल्याही प्रकारची तक्रार नाही.

सही : _____

डॉक्टरांचे नाव : _____

सही : _____

नाव : _____

नाते : _____

Informed Consent Form for Partial Nephrectomy

(To be signed by the patient/relative & Surgeon after the Surgeon has explained the procedure in details)

Date:

UHID : SHI023192	**DOA**: 13-May-2026 / 7:00 AM	**Gender / Age** : F / 33
IPD ID	**Patient Name**	**Consulting Doctor**
126	Mrs. DIPALI NILESH KUTHE	Dr. KAPIL DESHMUKH

रडीकॅल नेफेरेक्टोमी (संपूर्ण मुत्रपिंड काढणे)

रडीकॅल नेफेरेक्टोमी ह्या शस्त्रक्रियेमध्ये मुत्रपिंड, त्यावरील ग्रंथी (अड्रिनल ग्रंथी), मुत्रामार्गाचा काही भाग, मुत्रपिंडाच्या आजुबाजूच्या चर्बिजन्य पेशी काढून टाकल्या जातात.

नेफेरेक्टोमी शस्त्रक्रियेतील गुंतागुंत व जोखीम

ह्या शस्त्रक्रियेमध्ये अनेक जोखीम व गुंतागुंत आहेत ज्या खाली नमूद केल्या आहेत. काही रुग्णांमध्ये काही प्रमाणात वेगळ्या असू शकतात.

सामान्य जोखीम

1. संसर्ग :- मुत्रामार्गाचा, श्वसन नलिकेचा, उदरपोकळीचा, जखमेचा संसर्ग किंवा septisemia (रक्त प्रवाहातील विषजंतूदोष) यासाठी प्रतीजैविके व अधिक औषधोपचार आवश्यक असतात.
2. रक्तस्त्रावाचे प्रमाण अधिक असल्यास पुन्हा शस्त्रक्रिया करावी लागु शकते. रक्तप्रवाह होण्याचे प्रमुख कारण म्हणजे काही रुग्ण अन्य काही आजारांसाठी अनेक वर्षापासून रक्त प्रवाही (पातळ) करणारे औषध घेत असतात उदा.वार्फेरीन, अस्पीरीन.
3. फुफ्फुसाचा काही भाग कमी काम करू लागतो किंवा तात्पुरता निकामीही होऊ शकतो ह्यामुळे छातीतील संसर्ग वाढू शकतो ह्यासाठी छातीचे व्यायाम व प्रतीजैविके लागु शकतात.
4. लठ्ठ माणसांमध्ये जखमेचा संसर्ग, छातीतील संसर्ग, ह्रदय फुफ्फुसातील गुंतागुंत किंवा रक्त गोठण्यामुळे होणारी गुंतागुंत ह्याने रुग्णाचा धोका वाढतो.
5. ह्रुदयावरील अतिरिक्त ताणामुळे पक्षघात किंवा ह्रदयविकाराचा झटका येऊ शकतो.
6. पायातील रक्ताची गुठळी मुळे सूज किंवा दुखणे वाढू शकते क्वचित प्रसंगी रक्ताची गुठळी फुटून फुफ्फुसात जाऊ शकते.

विशिष्ठ जोखीम

1. मुत्रपिंड (उर्वरित) आपल्या कार्यात अयशस्वी झाल्यास कृत्रिम मुत्रपिंडाची मदत घ्यावी लागु शकते मुत्रपिंडाच्या मोठ्या रक्तवाहिनीतून अतिरिक्त रक्तस्त्राव होऊ शकतो यासाठी पुन्हा शस्त्रक्रिया व रक्त द्यावे लागु शकते.
2. शस्त्रक्रियेदरम्यान एक बरगडी काढून टाकावी लागु शकते त्यामुळे छातीत संसर्ग किंवा इतर गुंतागुंत किंवा त्याभागात कमी संवेदना होऊ शकतात.
3. विशेषत: पुरुषांमध्ये मुत्रविसर्जनात अड़चणी येऊ शकतात त्यासाठी मुत्राशयात एक नळी टाकली जाते हि नळी मूत्राशय बरे होईपर्यंत तात्पुरती असते नंतर काढून टाकली जाते.
4. मोठ्या आतडयाला दुखापत झाल्यास त्यातील पदार्थांची गळती झाल्यास पुन्हा शस्त्रक्रिया करावी लागु शकते आतडयातील अवरोध किंवा दुबळेपणा (Paralysed) होऊ शकतो. ह्यामुळे आतडयातील द्रवपदार्थ वाढून पोट फुगणे, उलटी होऊ शकते ह्या गोष्टीसाठी पुढील उपचार आवश्यक असतात.
5. काही माणसांमध्ये जखम बरी होण्याची प्रक्रिया अस्वाभाविक असू शकते यात जखम लाल राहणे, दुखणे प्रदीर्घ काळापर्यंत असू शकते.
6. काही लोकांमध्ये जखमेची जागा कमजोर राहिल्यामुळे (त्यांच्या शारीरिक परिस्थितीमुळे) अत्यंत कमी कालावधीत त्यांना अंतर्गळ (Hernia) होण्याचा धोका संभवतो व त्यामुळे दुसरी शस्त्रक्रिया करावी लागु शकते.
7. अंतर्भागातील जखमेच्या जागेवर उती एकमेकांना चिकटून एक घट्ट पट्टा (Adhesion) तयार होऊन तो आतडयाना अडथळा निर्माण करू शकतो हि परिस्थिती अल्पकालीन किंवा दीर्घकालीन असू शकतो व काही वेळेस पुढील शस्त्रक्रिया करावी लागु शकते.

लॅप्रोस्कोपिक पायलोप्लॅस्टी शस्त्रक्रियेसाठी सुचित सहमती

(डॉक्टरांनी शस्त्रक्रियेबद्दल समजावून सांगितल्या नंतर,रुग्ण / रुग्णाचे नातेवाईक अणि डॉक्टरांनी सही करावी)

Date:

UHID : SHI023192	**DOA**: 13-May-2026 / 7:00 AM	**Gender / Age** : F / 33

IPD ID	**Patient Name**	**Consulting Doctor**
126	Mrs. DIPALI NILESH KUTHE	Dr. KAPIL DESHMUKH

पूर्व निदान :

भुलेचा प्रकार :

शस्त्रक्रियेचे नाव : लॅप्रोस्कोपिक पायलोप्लॅस्टी

बाजु : _____

लॅप्रोस्कोपिक पायलोप्लॅस्टी शस्त्रक्रिया : या शस्त्रक्रियेमध्ये मूत्रपिंडाच्या (किडनीच्या) व मुत्रवाहिनी (नळी) च्या ठिकाणी अरुंदता / जखम असल्यास त्याची शस्त्रक्रिया अथवा तात्पुरत्या स्वरुपात कृत्रिम नळी (स्टेंट) टाकली जाते त्याद्वारे जखम लवकर भरण्यास मदत होते.

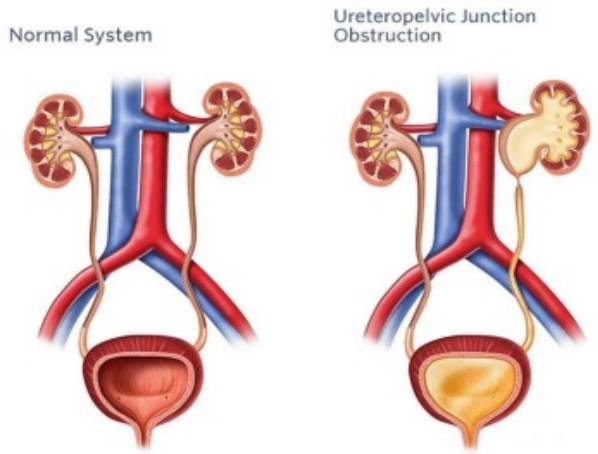

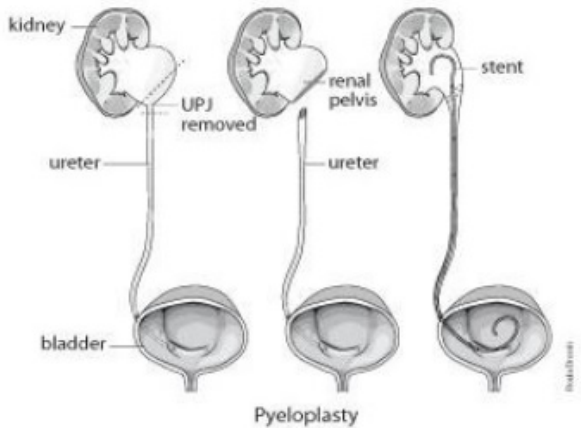

शस्त्रक्रियेचे फायदे :- मूत्रपिंडातून (किडनीतून) होणारा निचरा सुधारण्यासाठी व वेदनाशमनासाठी.

संभाव्य धोके :

- **सामान्य :-**
  - तात्पुरत्या काळासाठी खांद्याला वेदना होणे.
  - तात्पुरत्या काळासाठी पोटात गोळा होणे.
  - तात्पुरत्या काळासाठी मूत्राशय (ब्लॅडर) कॅथेटर व वुन्ड ड्रेन बसवणे.
  - युरेट्रिक स्टेंट काढण्यासाठी सहसा स्थानिक भूलीमध्ये पुढील प्रक्रिया करावी.
- **नैमित्तिक :-**
  - जंतुसंसर्ग, वेदना यासाठी पुढील चिकित्सेची गरज भासेल.
  - आजार पुन्हा उद्भवण्याचा धोका ज्यासाठी पुन्हा शस्त्रक्रियेची गरज लागू शकते.
  - या शस्त्रक्रियेचे अल्पकालीन यशाचे दर / प्रमाण हे ओपन शस्त्रक्रीयेप्रमाणेच आहे.
  - परंतु दीर्घकालीन परिणाम अज्ञात आहे.
- **अतिशय दुर्मिळ :-**
  - शस्त्रक्रियेदरम्यान अतिरिक्त रक्तस्त्राव झाल्यास ओपन सर्जरी (पोट उघडून शस्त्रक्रिया) किंवा रक्तदानाची गरज भासू शकते.
  - शस्त्रक्रिये दरम्यान जर काही अवयवांना / रक्तवाहिन्यांना ज्ञात / अज्ञात अपघात झाल्यास ओपन सर्जरी ची गरज भासू शकते.
  - वारंवार अडथळा निर्माण होऊन मूत्रपिंड (किडनी) आणखी खराब झाल्यास काही काळा ने मूत्रपिंड (किडनी) काढावी लागू शकते.
  - शस्त्रक्रियेदरम्यान भुलीसंबंधी / हृदय व रक्तवाहिन्यांमध्ये काही अडचण आल्यास रुग्णास अतिदक्षता विभागात प्रवेशित करावे लागेल. (तसेच छातीत जंतुसंसर्ग / पल्मोनरी इम्बोलस / स्ट्रोक / डी.व्ही.टी. / हृद्यावरोध / मृत्यू)
- **पर्यायी प्रक्रिया :-**

☐ वाट बघणे / निरीक्षण करणे.

☐ दुर्बिणीद्वारे कापणे.

☐ अरुंद भाग रुंद / मोठा (डायलेटेशन) करणे.

☐ तात्पुरत्या स्वरुपात प्लास्टिक ट्यूब बसविणे व त्याद्वारे रुंद करणे.

☐ खुली शस्त्रक्रिया करणे.

रुग्ण / रुग्णाचे नातेवाईक यांचे संमतीपत्र

डॉक्टरांनी मला समजावून सांगितलेल्या खालील बाबी मला समजल्या असून त्या मला मान्य आहेत.

- माझी / माझ्या रुग्णाची सद्द वैद्यकीय स्थिती, रोगाचे स्वरूप, रोगाचे भावी परिणामस्वरुप व प्रतिसाद, तसेच माझी/माझ्या रुग्णाची प्रकृती संबंधित धोके या बद्दल कल्पना दिली आहे.
- ही शस्त्रक्रिया, साधारण / स्थानिक / विभागीय भूल स्वतंत्र वा संयुक्तपणे देऊन करावी लागते. भूलेसाठी स्वतंत्र संमतीपत्र घेण्यात आले आहे.
- सुचविलेल्या शस्त्रक्रियेचे स्वरुप, हेतु व आवश्यकता, शस्त्रक्रियेचे परिणाम, फायदे आणि हानी, उपलब्ध विविध पर्याय व त्यांचे संभाव्य फायदे आणि धोके तसेच शस्त्रक्रिया उपचार न केल्यास होणाऱ्या संभाव्य धोक्यांची कल्पना मला दिली आहे.
- मला / आम्हांला आवश्यक असल्यास उदभवलेल्या समस्यांचे निरसनासाठी पुन्हा शस्त्रक्रिया करावी लागू शकते या बद्दल कल्पना दिली आहे.
- जर शस्त्रक्रियेदरम्यान अनपेक्षित बाब निदर्शनास आल्यास किंवा अकल्पित परिस्थिती निर्माण झाली असता, शस्त्रक्रियेसाठी दीर्घ काळ लागू शकतो वा रुग्णाचा जीव वाचविण्यासाठी किंवा योग्य उपचारासाठी, पूर्वी ठरविलेल्या शस्त्रक्रियेव्यतिरिक्त दुसरी / नवीन शस्त्रक्रिया व उपचार करावे लागु शकतात किंवा शस्त्रक्रिया मध्येच रद्द करावी लागू शकते.
- रुग्णाची सद्द वैद्यकीय स्थिती व शस्त्रक्रिया पुर्वअनुमान व वैद्यकीय सल्ला यानुसार होणाऱ्या विविध निदानाबाबत आम्हांस समजावून सांगण्यात आले आहे.
- शस्त्रक्रिये दरम्यान वा शस्त्रक्रिये नंतर दुसऱ्या / अन्य रोगाचे निदान होऊ शकते. तसेच शस्त्रक्रिये दरम्यान तो रोग, शस्त्रक्रियेने बरा न होणारा वा प्रगत स्थितीचा आजार असल्याचे समजू शकते.
- भविष्यात हा रोग पुन्हा उदभवण्याची वा मुळ स्थानातुन शरीराच्या दुसऱ्या भागात / अवयवात पसरण्याची काही प्रमाणात शक्यता असते.
- वरील नमूद केलेल्या शस्त्रक्रिया संबंधित धोके व उपद्रव उदभवल्यास (जे पूर्वी पासून असलेल्या आजारामुळे प्रबळ होतात / वाढतात) औषध देण्यासाठी मोठ्या महत्वाच्या रक्तवाहिनीचा वापर, अतिदक्षता विभागात दीर्घकाळ ठेवावे लागू शकते वा तसेच, कृत्रिम श्वसन उपचाराची गरज उद्भवू शकते.
- हे उपचार चालू असताना जर अचानक माझ्या / माझ्या रुग्णाच्या जीवाला धोका उदभवल्यास, रुग्णाचा जीव वाचविण्याचे सर्व प्रयत्न केले जातील.
- वैद्यकीय व सहाय्यक वैद्यकीय कर्मचारी रुग्णाच्या हितासाठी त्यांना असलेल्या ज्ञान, कौशल्याचा कार्यकुशलतेने वापर करतात.
- शस्त्रक्रिया करताना काढलेले अवयव वा पेशी वा इतर नमुने यांचा पुढील तपासणी करून, निदान व उपचारासाठी त्यांचा उपयोग होईल. हे नमुने योग्य रीतीने साठवले वा रुग्णाला परत केले वा योग्यरीत्या नष्ट केले जातील.

मी नमूद करतो की,

- सदर संमतीपत्र वाचून व समजून घेण्यासाठी मला पुरेसा वेळ देण्यात आलेला आहे.
- माझी / माझ्या रुग्णाची सद्द वैद्यकीय स्थिती, अपरिचित वैद्यकीय परिभाषा, सुचविण्यात आलेली शस्त्रक्रिया, उपलब्ध पर्याय, फायदे व संभाव्य धोक्यांबद्दल डॉक्टरांना प्रश्न विचारण्याची संधी मला देण्यात आली आहे आणि माझ्या शंका व प्रश्नांची संपूर्णत: समाधानकारक उत्तरे देण्यात आली आहेत.
- वरील मजकूर मला समजेल अशा भाषेत व आवश्यक त्या ठिकाणी रेखाचित्राद्वारे समजावून सांगितले आहे व ते मला संपूर्णत: समजले आहेत.
- मला / माझ्या नातेवाईकांना सांगितलेले उपचार व शस्त्रक्रियेचे संभाव्य फायदे शस्त्रक्रिये दरम्यान संभाव्य सौम्य/मध्यम/तीव्र प्रकारचे जीवाचे धोके(मृत्यु), ह्या दोन्ही गोष्टी मला मान्य आहेत.
- तज्ञ चिकित्सकाने योग्य त्या मार्गदर्शक तत्वानुसार हा उपचार केला तरी त्यांच्या परिणामांची खात्री देता येणार नाही, हे मला ज्ञात आहे.
- वरील नमूद शस्त्रक्रिये दरम्यान वा नंतर झालेल्या संभाव्य दुष्परिणामांस मी रुग्णालय, वैद्य वा सहाय्यक वैद्य यांना जबाबदार धरणार नाही.
- सदरच्या संमतीपत्रावर मी पूर्णत: स्वेच्छेने व कुणाच्या दबावाखाली न येता सही करत आहे.

मी सदर संमतीपत्रा द्वारे डॉ._____ आणि त्यांच्या इतरसहाय्यक डॉक्टरांना वरील नमूद शस्त्रक्रिया करण्याची संमती देत आहे.

Surgery: Emergency ☐ Elective ☐	Date of Surgery:

दुभाष्याचा जाहीरनामा (लागू असल्यास) भाषा : _____

मी असे जाहीर करतो की, मी या संमती पत्राचे व डॉक्टरांनी दिलेल्या माहितीचे अचूक भाषांतर रुग्णाला समजेल या भाषेत केले आहे.

नाव		सही/अंगठा, तारीख व वेळ
रुग्ण	Mrs. DIPALI NILESH KUTHE	
रुग्णाचे नातेवाईक	नाव नाते	
शल्यचिकित्सक		

डॉक्टर / परिचारिका		
साक्षीदार		
साक्षीदाराचा पत्ता		
दुभाष्य		

रुग्ण १८ वर्षापेक्षा लहान असल्यास किंवा सही करू शकत नसल्यास, **कायदेशीर पालक / जवळचे नातेवाईक / रुग्णाकडून अधिकृत केलेल्या व्यक्तीची** सही घ्यावी.

मुत्रमार्गाची दुर्बिणीने तपासणी आणि / वा तपासणीसाठी पेशीची बायोप्सी - सुचित सहमती
(डॉक्टरांनी शस्त्रक्रियेबद्दल समजावून सांगितल्या नंतर,रुग्ण / रुग्णाचे नातेवाईक अणि डॉक्टरांनी सही करावी)

Date:

UHID : SHI023192	**DOA**: 13-May-2026 / 7:00 AM	**Gender / Age** : F / 33
IPD ID	**Patient Name**	**Consulting Doctor**
126	Mrs. DIPALI NILESH KUTHE	Dr. KAPIL DESHMUKH

बाजू :

पूर्व निदान : **भुलेचा प्रकार :**

शस्त्रक्रियेचे नाव : मुत्रमार्गाची दुर्बिणीने तपासणी आणि / मूत्रमार्गाने मूत्रवाहिनीतील मुतखडा काढण्याची शस्त्रक्रिया

मुत्रमार्गाची दुर्बिणीने तपासणी आणि / वा तपासणीसाठी पेशीची बायोप्सी शस्त्रक्रिया :
दुर्बिणीद्वारे मुत्रवाहिनी (मुत्रनलिका) (युरेटर) व किडनीची अंतर्गत परीक्षण केले जाते व शक्य झाल्यास लोकल प्लास्टिक ट्यूब / स्टेंट बसविणे. सिस्टोस्कॉपी रेडीओलॉजिकल इमेजींग सहित हि शस्त्रक्रिया आहे.

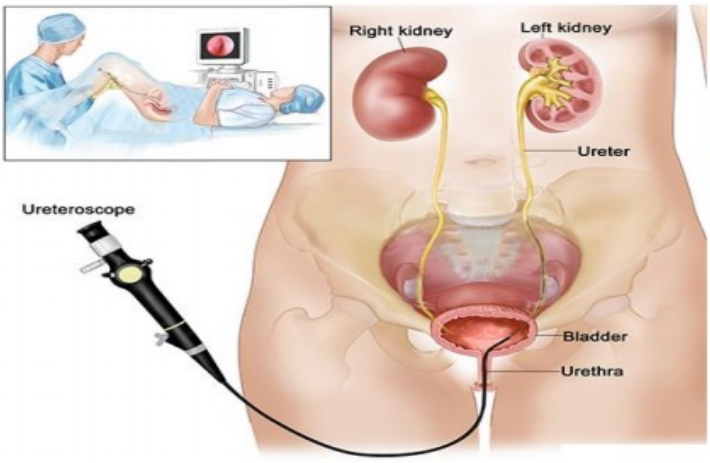

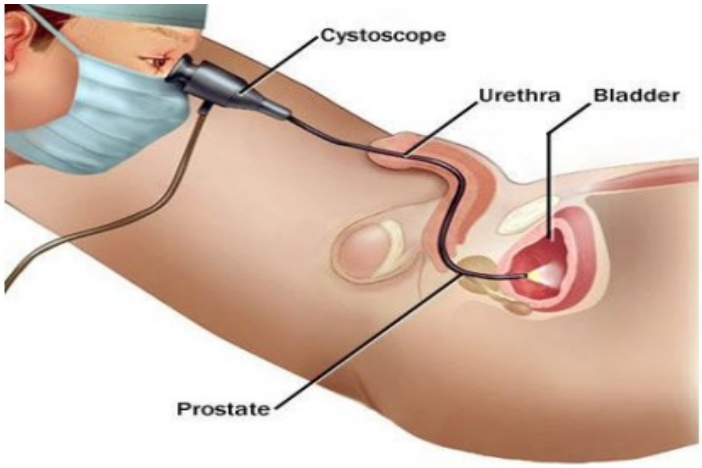

शस्त्रक्रियेचे फायदे :- मूत्रवाहक मूत्रवाहिनी (मूत्रनलिका) (युरेटर) व किडनीच्या विकृतीचे निदान व चिकित्सा.

संभाव्य धोके :

- **सामान्य :-**
  - शस्त्रक्रियेनंतर काही काळासाठी लघवी करताना थोड्या प्रमाणात जळजळ / रक्तस्त्राव होणे.
  - तात्पुरत्या काळासाठी ब्लॅडर कॅथेटर बसवावे लागू शकते.
  - युरेट्रिक स्टेंट बसविणे व ते काढण्यासाठी पुढील प्रक्रिया करणे.
  - अनेकदा निदान प्रक्रिये नंतर सुध्दा (आजार) पूर्ण बरा होईल याची शाश्वती नाही.
- **नैमित्तिक :-**
  - किडनी खराब / जंतुसंसर्ग झाल्यास पुढील चिकित्सा करावी लागेल.
  - जर मूत्रवाहक नलिका (युरेटर) अरुंद असतील तर दुर्बिणीने परीक्षण करण्यात अपयश येऊ शकते.
- **दुर्मिळ :-**
  - कर्करोग (कॅन्सर) आढळल्यास पुढील अतिरिक्त चिकित्सा करावी लागेल.
  - मूत्रनलिकेस इजा झाल्यास खुली शस्त्रक्रियेची गरज भासू शकते. किंवा कृत्रिम नळी हि पाठीमागून किडनीत टाकणे ज्याजोगे छोटे छिद्र / जखम लवकर भरेल अशी क्रिया करण्याची गरज भासू शकते.
- **अतिशय दुर्मिळ :-**
  - मूत्रवाहक नलिका मध्ये स्कॅरींग किंवा अडथळा आल्यास पुढील प्रक्रिया कराव्या लागतील.
- **पर्यायी प्रक्रिया :-**

☐ ओपन सर्जरी (पोट उघडून शस्त्रक्रिया),

रुग्ण / रुग्णाचे नातेवाईक यांचे संमतीपत्र

डॉक्टरांनी मला समजावून सांगितलेल्या खालील बाबी मला समजल्या असून त्या मला मान्य आहेत.

- माझी / माझ्या रुग्णाची सद्द वैद्यकीय स्थिती, रोगाचे स्वरूप, रोगाचे भावी परिणामस्वरुप व प्रतिसाद, तसेच माझी/माझ्या रुग्णाची प्रकृती संबंधित धोके या बद्दल कल्पना दिली आहे.
- ही शस्त्रक्रिया, साधारण / स्थानिक / विभागीय भूल स्वतंत्र वा संयुक्तपणे देऊन करावी लागते. भूलेसाठी स्वतंत्र संमतीपत्र घेण्यात आले आहे.

- सुचविलेल्या शस्त्रक्रियेचे स्वरुप, हेतु व आवश्यकता, शस्त्रक्रियेचे परिणाम, फायदे आणि हानी, उपलब्ध विविध पर्याय व त्यांचे संभाव्य फायदे आणि धोके तसेच शस्त्रक्रिया उपचार न केल्यास होणाऱ्या संभाव्य धोक्यांची कल्पना मला दिली आहे.
- मला / आम्हांला आवश्यक असल्यास उदभवलेल्या समस्यांचे निरसनासाठी पुन्हा शस्त्रक्रिया करावी लागू शकते या बद्दल कल्पना दिली आहे.
- जर शस्त्रक्रियेदरम्यान अनपेक्षित बाब निदर्शनास आल्यास किंवा अकल्पित परिस्थिती निर्माण झाली असता, शस्त्रक्रियेसाठी दीर्घ काळ लागू शकतो वा रुग्णाचा जीव वाचविण्यासाठी किंवा योग्य उपचारासाठी, पूर्वी ठरविलेल्या शस्त्रक्रियेव्यतिरिक्त दुसरी / नवीन शस्त्रक्रिया व उपचार करावे लागु शकतात किंवा शस्त्रक्रिया मध्येच रद्द करावी लागू शकते.
- रुग्णाची सद्द वैद्यकीय स्थिती व शस्त्रक्रिया पुर्वअनुमान व वैद्यकीय सल्ला यानुसार होणाऱ्या विविध निदानाबाबत आम्हांस समजावून सांगण्यात आले आहे.
- शस्त्रक्रिये दरम्यान वा शस्त्रक्रिये नंतर दुसऱ्या / अन्य रोगाचे निदान होऊ शकते. तसेच शस्त्रक्रिये दरम्यान तो रोग, शस्त्रक्रियेने बरा न होणारा वा प्रगत स्थितीचा आजार असल्याचे समजू शकते.
- भविष्यात हा रोग पुन्हा उदभवण्याची वा मुळ स्थानातुन शरीराच्या दुसऱ्या भागात / अवयवात पसरण्याची काही प्रमाणात शक्यता असते.
- वरील नमूद केलेल्या शस्त्रक्रिया संबंधित धोके व उपद्रव उदभवल्यास (जे पूर्वी पासून असलेल्या आजारामुळे प्रबळ होतात / वाढतात) औषध देण्यासाठी मोठ्या महत्वाच्या रक्तवाहिनीचा वापर, अतिदक्षता विभागात दीर्घकाळ ठेवावे लागू शकते वा तसेच, कृत्रिम श्वसन उपचाराची गरज उद्भवू शकते.
- हे उपचार चालू असताना जर अचानक माझ्या / माझ्या रुग्णाच्या जीवाला धोका उदभवल्यास, रुग्णाचा जीव वाचविण्याचे सर्व प्रयत्न केले जातील.
- वैद्यकीय व सहाय्यक वैद्यकीय कर्मचारी रुग्णाच्या हितासाठी त्यांना असलेल्या ज्ञान, कौशल्याचा कार्यकुशलतेने वापर करतात.

मी नमूद करतो की,

- सदर संमतीपत्र वाचून व समजून घेण्यासाठी मला पुरेसा वेळ देण्यात आलेला आहे.
- माझी / माझ्या रुग्णाची सद्द वैद्यकीय स्थिती, अपरिचित वैद्यकीय परिभाषा, सुचविण्यात आलेली शस्त्रक्रिया, उपलब्ध पर्याय, फायदे व संभाव्य धोक्यांबद्दल डॉक्टरांना प्रश्न विचारण्याची संधी मला देण्यात आली आहे आणि माझ्या शंका व प्रश्नांची संपूर्णत: समाधानकारक उत्तरे देण्यात आली आहेत.
- वरील मजकूर मला समजेल अशा भाषेत व आवश्यक त्या ठिकाणी रेखाचित्राद्वारे समजावून सांगितले आहे व ते मला संपूर्णत: समजले आहेत.
- मला / माझ्या नातेवाईकांना सांगितलेले उपचार व शस्त्रक्रियेचे संभाव्य फायदे शस्त्रक्रिये दरम्यान संभाव्य सौम्य/मध्यम/तीव्र प्रकारचे जीवाचे धोके(मृत्यु), ह्या दोन्ही गोष्टी मला मान्य आहेत.
- तज्ञ चिकित्सकाने योग्य त्या मार्गदर्शक तत्वानुसार हा उपचार केला तरी त्यांच्या परिणामांची खात्री देता येणार नाही, हे मला ज्ञात आहे.
- वरील नमूद शस्त्रक्रिये दरम्यान वा नंतर झालेल्या संभाव्य दुष्परिणामांस मी रुग्णालय, वैद्य वा सहाय्यक वैद्य यांना जबाबदार धरणार नाही.
- सदरच्या संमतीपत्रावर मी पूर्णत: स्वेच्छेने व कुणाच्या दबावाखाली न येता सही करत आहे.

मी सदर संमतीपत्रा द्वारे डॉ._____ आणि त्यांच्या इतरसहाय्यक डॉक्टरांना वरील नमूद शस्त्रक्रिया करण्याची संमती देत आहे.

Surgery: Emergency ☐ Elective ☐	Date of Surgery:

दुभाष्याचा जाहीरनामा (लागू असल्यास) भाषा : _____

मी असे जाहीर करतो की, मी या संमती पत्राचे व डॉक्टरांनी दिलेल्या माहितीचे अचूक भाषांतर रुग्णाला समजेल या भाषेत केले आहे.

नाव		सही/अंगठा, तारीख व वेळ
रुग्ण	Mrs. DIPALI NILESH KUTHE	
रुग्णाचे नातेवाईक	नाव नाते	
शल्यचिकित्सक		
डॉक्टर / परिचारिका		
साक्षीदार		

साक्षीदाराचा पत्ता		
दुभाष्य		

रुग्ण १८ वर्षापेक्षा लहान असल्यास किंवा सही करू शकत नसल्यास, **कायदेशीर पालक / जवळचे नातेवाईक / रुग्णाकडून अधिकृत केलेल्या व्यक्तीची** सही घ्यावी.

रिजिड सिस्टोस्कोपी आणि ऑप्टीमल युरेथ्रोटॉमी शस्त्रक्रियेसाठी सुचित सहमती

(डॉक्टरांनी शस्त्रक्रियेबद्दल समजावून सांगितल्या नंतर,रुग्ण / रुग्णाचे नातेवाईक अणि डॉक्टरांनी सही करावी)

Date:

UHID : SHI023192	**DOA**: 13-May-2026 / 7:00 AM	**Gender / Age** : F / 33

IPD ID	**Patient Name**	**Consulting Doctor**
126	Mrs. DIPALI NILESH KUTHE	Dr. KAPIL DESHMUKH

पूर्व निदान : **भुलेचा प्रकार :**

शस्त्रक्रियेचे नाव : रिजिड सिस्टोस्कोपी आणि ऑप्टीमल युरेथ्रोटॉमी

रिजिड सिस्टोस्कोपी आणि ऑप्टीमल युरेथ्रोटॉमी शस्त्रक्रिया :
या शस्त्रक्रियेमध्ये दुर्बिणीद्वारे मूत्रमार्गाची व मुत्राशयाची तपासणी करणे व मार्गामध्ये असणारा अडथळा दुर्बिणीच्या ब्लेड / लेसर ने काढून टाकतात.

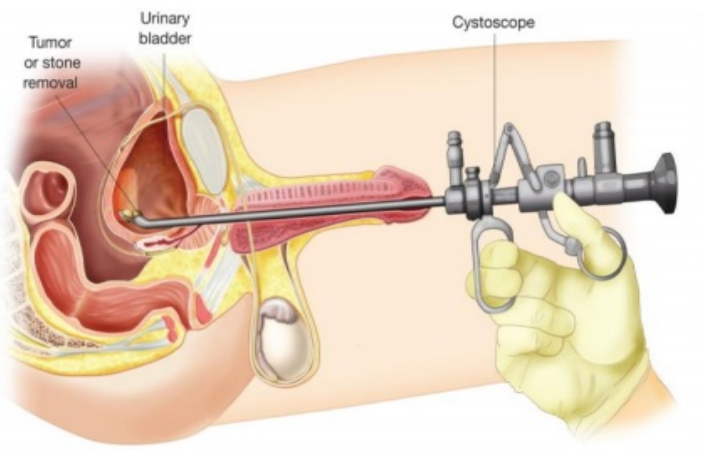

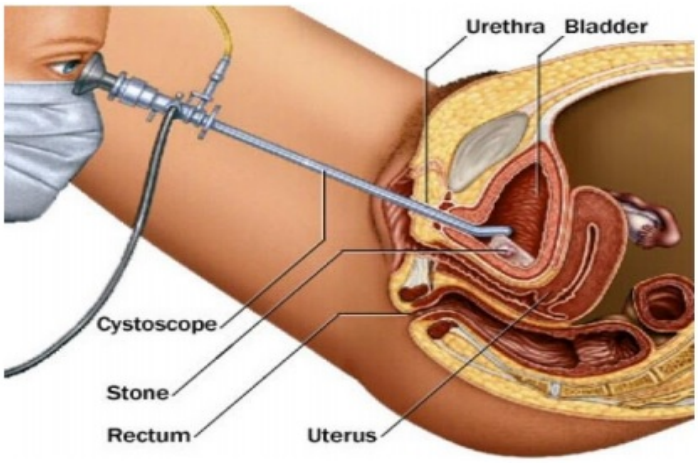

शस्त्रक्रियेचे फायदे :- लघवी होण्यासाठी मूत्र मार्गातील अडथळा दूर करणे.

संभाव्य धोके :

- **सामान्य :-**
  - शस्त्रक्रियेनंतर काही काळासाठी लघवी करताना थोड्या प्रमाणात जळजळ / रक्तस्त्राव होणे.
  - तात्पुरत्या काळासाठी कॅथेटर (लघवीची नळी) बसविणे.
  - पुन्हा मार्ग बंद होऊ नये व मार्ग अरुंद होऊ नये म्हणून स्वत: रुग्णास कॅथेटर करावे लागू शकते.
- **नैमित्तिक :-**
  - मुत्राशयास जंतु संसर्ग झाल्यास एन्टीबायोटिक्स (औषधोपचार) ची गरज भासेल.
  - जर मुत्राशयास काही विकृती / खडा (स्टोन) आढळल्यास तो / काही भाग दुर्बिणीद्वारे काढण्याची गरज भासेल.
  - वारंवार मार्ग बंद झाल्यास पुढील प्रक्रिया / अडथळा दूर करण्याची प्रक्रिया पुन्हा करावी लागेल.
- **दुर्मिळ :-**
  - अतिशय अल्प प्रमाणात पुरुष रुग्णांमध्ये लिंगोधपणा बदल (Erection) तक्रार येऊ शकते व त्यासाठी उपचाराची आवश्यकता भासू शकते.
- **पर्यायी प्रक्रिया :-**
  - निरीक्षण / वाट बघणे
  - मूत्रमार्ग मोठा करणे / आकार वाढवणे (डायलेटेशन)
  - दुर्बिणी व्यतिरिक्त शस्त्रक्रियेद्वारे अडथळा दूर करणे

रुग्ण / रुग्णाचे नातेवाईक यांचे संमतीपत्र

डॉक्टरांनी मला समजावून सांगितलेल्या खालील बाबी मला समजल्या असून त्या मला मान्य आहेत.

- माझी / माझ्या रुग्णाची सद्द वैद्यकीय स्थिती, रोगाचे स्वरूप, रोगाचे भावी परिणामस्वरुप व प्रतिसाद, तसेच माझी/माझ्या रुग्णाची प्रकृती संबंधित धोके या बद्दल कल्पना दिली आहे.
- ही शस्त्रक्रिया, साधारण / स्थानिक / विभागीय भूल स्वतंत्र वा संयुक्तपणे देऊन करावी लागते. भूलेसाठी स्वतंत्र संमतीपत्र घेण्यात आले आहे.
- सुचविलेल्या शस्त्रक्रियेचे स्वरुप, हेतु व आवश्यकता, शस्त्रक्रियेचे परिणाम, फायदे आणि हानी, उपलब्ध विविध पर्याय व त्यांचे संभाव्य फायदे आणि धोके तसेच शस्त्रक्रिया उपचार न केल्यास होणाऱ्या संभाव्य धोक्यांची कल्पना मला दिली आहे.

- मला / आम्हांला आवश्यक असल्यास उदभवलेल्या समस्यांचे निरसनासाठी पुन्हा शस्त्रक्रिया करावी लागू शकते या बद्दल कल्पना दिली आहे.
- जर शस्त्रक्रियेदरम्यान अनपेक्षित बाब निदर्शनास आल्यास किंवा अकल्पित परिस्थिती निर्माण झाली असता, शस्त्रक्रियेसाठी दीर्घ काळ लागू शकतो वा रुग्णाचा जीव वाचविण्यासाठी किंवा योग्य उपचारासाठी, पूर्वी ठरविलेल्या शस्त्रक्रियेव्यतिरिक्त दुसरी / नवीन शस्त्रक्रिया व उपचार करावे लागु शकतात किंवा शस्त्रक्रिया मध्येच रद्द करावी लागू शकते.
- रुग्णाची सद्द वैद्यकीय स्थिती व शस्त्रक्रिया पुर्वअनुमान व वैद्यकीय सल्ला यानुसार होणाऱ्या विविध निदानाबाबत आम्हांस समजावून सांगण्यात आले आहे.
- शस्त्रक्रिये दरम्यान वा शस्त्रक्रिये नंतर दुसऱ्या / अन्य रोगाचे निदान होऊ शकते. तसेच शस्त्रक्रिये दरम्यान तो रोग, शस्त्रक्रियेने बरा न होणारा वा प्रगत स्थितीचा आजार असल्याचे समजू शकते.
- भविष्यात हा रोग पुन्हा उदभवण्याची वा मुळ स्थानातुन शरीराच्या दुसऱ्या भागात / अवयवात पसरण्याची काही प्रमाणात शक्यता असते.
- वरील नमूद केलेल्या शस्त्रक्रिया संबंधित धोके व उपद्रव उदभवल्यास (जे पूर्वी पासून असलेल्या आजारामुळे प्रबळ होतात / वाढतात) औषध देण्यासाठी मोठ्या महत्वाच्या रक्तवाहिनीचा वापर, अतिदक्षता विभागात दीर्घकाळ ठेवावे लागू शकते वा तसेच, कृत्रिम श्वसन उपचाराची गरज उद्भवू शकते.
- हे उपचार चालू असताना जर अचानक माझ्या / माझ्या रुग्णाच्या जीवाला धोका उदभवल्यास, रुग्णाचा जीव वाचविण्याचे सर्व प्रयत्न केले जातील.
- वैद्यकीय व सहाय्यक वैद्यकीय कर्मचारी रुग्णाच्या हितासाठी त्यांना असलेल्या ज्ञान, कौशल्याचा कार्यकुशलतेने वापर करतात.
- शस्त्रक्रिया करताना काढलेले अवयव वा पेशी वा इतर नमुने यांचा पुढील तपासणी करून, निदान व उपचारासाठी त्यांचा उपयोग होईल. हे नमुने योग्य रीतीने साठवले वा रुग्णाला परत केले वा योग्यरीत्या नष्ट केले जातील.

मी नमूद करतो की,

- सदर संमतीपत्र वाचून व समजून घेण्यासाठी मला पुरेसा वेळ देण्यात आलेला आहे.
- माझी / माझ्या रुग्णाची सद्द वैद्यकीय स्थिती, अपरिचित वैद्यकीय परिभाषा, सुचविण्यात आलेली शस्त्रक्रिया, उपलब्ध पर्याय, फायदे व संभाव्य धोक्यांबद्दल डॉक्टरांना प्रश्न विचारण्याची संधी मला देण्यात आली आहे आणि माझ्या शंका व प्रश्नांची संपूर्णत: समाधानकारक उत्तरे देण्यात आली आहेत.
- वरील मजकूर मला समजेल अशा भाषेत व आवश्यक त्या ठिकाणी रेखाचित्राद्वारे समजावून सांगितले आहे व ते मला संपूर्णत: समजले आहेत.
- मला / माझ्या नातेवाईकांना सांगितलेले उपचार व शस्त्रक्रियेचे संभाव्य फायदे शस्त्रक्रिये दरम्यान संभाव्य सौम्य/मध्यम/तीव्र प्रकारचे जीवाचे धोके(मृत्यु), ह्या दोन्ही गोष्टी मला मान्य आहेत.
- तज्ञ चिकित्सकाने योग्य त्या मार्गदर्शक तत्वानुसार हा उपचार केला तरी त्यांच्या परिणामांची खात्री देता येणार नाही, हे मला ज्ञात आहे.
- वरील नमूद शस्त्रक्रिये दरम्यान वा नंतर झालेल्या संभाव्य दुष्परिणामांस मी रुग्णालय, वैद्य वा सहाय्यक वैद्य यांना जबाबदार धरणार नाही.
- सदरच्या संमतीपत्रावर मी पूर्णत: स्वेच्छेने व कुणाच्या दबावाखाली न येता सही करत आहे.

मी सदर संमतीपत्रा द्वारे डॉ._____ आणि त्यांच्या इतरसहाय्यक डॉक्टरांना वरील नमूद शस्त्रक्रिया करण्याची संमती देत आहे.

Surgery: Emergency ☐ Elective ☐	Date of Surgery:

दुभाष्याचा जाहीरनामा (लागू असल्यास) भाषा : _____

मी असे जाहीर करतो की, मी या संमती पत्राचे व डॉक्टरांनी दिलेल्या माहितीचे अचूक भाषांतर रुग्णाला समजेल या भाषेत केले आहे.

नाव		सही/अंगठा, तारीख व वेळ
रुग्ण	Mrs. DIPALI NILESH KUTHE	
रुग्णाचे नातेवाईक	नाव नाते	
शल्यचिकित्सक		
डॉक्टर / परिचारिका		
साक्षीदार		

साक्षीदाराचा पत्ता		
दुभाष्य		

रुग्ण १८ वर्षापेक्षा लहान असल्यास किंवा सही करू शकत नसल्यास, **कायदेशीर पालक / जवळचे नातेवाईक / रुग्णाकडून अधिकृत केलेल्या व्यक्तीची** सही घ्यावी.

परक्युटॅनिअस नेफ्रोलिथोटोमी शस्त्रक्रियेसाठी सुचित सहमती

(डॉक्टरांनी शस्त्रक्रियेबद्दल समजावून सांगितल्या नंतर,रुग्ण / रुग्णाचे नातेवाईक अणि डॉक्टरांनी सही करावी)

Date:

UHID : SHI023192	**DOA**: 13-May-2026 / 7:00 AM	**Gender / Age** : F / 33

IPD ID	**Patient Name**	**Consulting Doctor**
126	Mrs. DIPALI NILESH KUTHE	Dr. KAPIL DESHMUKH

पूर्व निदान : **भुलेचा प्रकार :**

शस्त्रक्रियेचे नाव : परक्युटॅनिअस नेफ्रोलिथोटोमी शस्त्रक्रिया (पी.सी.एन.एल.) **बाजू : _____**

परक्युटॅनिअस नेफ्रोलिथोटोमी शस्त्रक्रिया (पी.सी.एन.एल.) : या शस्त्रक्रियेद्वारे, दुर्बिण हि पाठीमागून छोटेसे छिद्र (पंक्चर) करून मूत्रपिंडा (किडनी) मध्ये प्रवेशित होऊन अल्ट्रासॉनिक, लिथोक्लोस्ट / लेसर द्वारे खडा बाहेर काढतात.

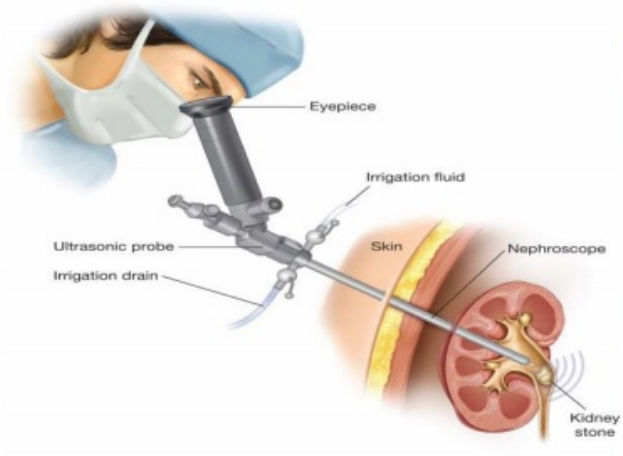

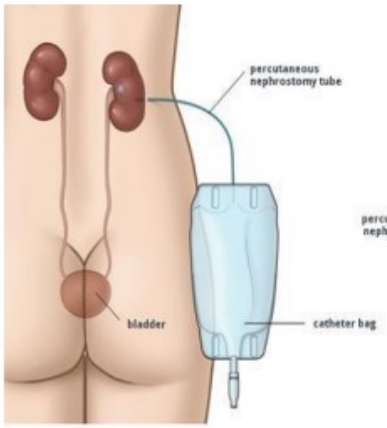

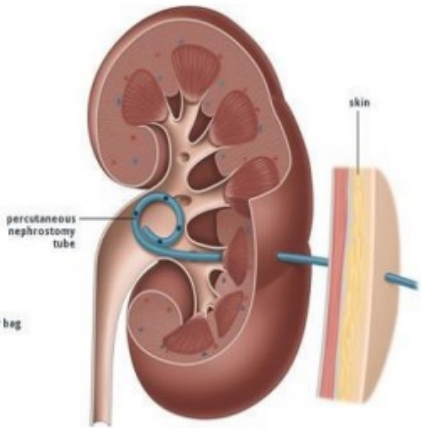

शस्त्रक्रियेचे फायदे :- मूत्रपिंडा (किडनी) मधील स्टोन काढणे

संभाव्य धोके :

- **सामान्य :-**
  - तात्पुरत्या काळासाठी लघवीच्या मार्गात / मुत्रवाहिनीमध्ये नळी (कॅथेटर) वा स्टेंट (डीजे स्टेंट) ठेवून नंतर खडा काढणे.
  - तात्पुरत्या काळासाठी पोटात गोळा येणे.
  - तात्पुरत्या काळासाठी रक्तस्त्राव / लाल लघवी होणे.
  - तात्पुरता ताप येणे.
- **नैमित्तिक :-**
  - काहीवेळेस शस्त्रक्रियेदरम्यान जास्त ठिकाणी छिद्र करण्याची आवश्यकता भासू शकते.
  - सर्व खडे या शस्त्रक्रियेने काढता येतीलच किंवा पुन्हा येणार नाही याची शाश्वती देता येणार नाही.
  - मूत्रपिंडा (किडनी) मध्ये पुन्हा नवीन खडे निर्माण होऊ शकतात.
- **दुर्मिळ :-**
  - शस्त्रक्रियेदरम्यान मूत्रपिंडा (किडनी) मध्ये अतिरिक्त रक्तस्त्राव झाल्यास रुग्णास रक्त देण्याची / पोट उघडून रक्तस्त्राव थांबवण्याची अथवा पूर्णत: मूत्रपिंडा (किडनी) काढून टाकण्याची गरज भासू शकते.
  - अतिशय दुर्मिळता फुप्फुस / आतडे / प्लिहा / यकृत यांना शस्त्रक्रियेदरम्यान इजा पोहचून पुन्हा शस्त्रक्रिया लागू शकते.
  - मूत्रपिंडा (किडनी) निकामी होणे वा जंतु संसर्ग होणे यासाठी पुढे उपचारासाठी आवश्यकता भासू शकते.
  - शस्त्रक्रियेदरम्यान वापरण्यात येणाऱ्या सलाईन चे अतिरिक्त प्रमाणात शरीरात शोषण झाल्याने हृदयावर अतिरिक्त ताण येऊ शकतो.
  - शस्त्रक्रियेदरम्यान जर काही अवयवांना / रक्तवाहिन्यांना ज्ञात / अज्ञात आघात झाल्यास ओपन सर्जरी ची गरज भासू शकते.
- **पर्यायी प्रक्रिया :-**
  - एक्स्ट्राकॉर्पोरियल शॉक वेव्ह लिथोट्रीप्सी (लहरींद्वारे स्टोन फोडणे)
  - शस्त्रक्रिया (पोट उघडून) खडे काढणे
  - वाट पाहणे

रुग्ण / रुग्णाचे नातेवाईक यांचे संमतीपत्र

डॉक्टरांनी मला समजावून सांगितलेल्या खालील बाबी मला समजल्या असून त्या मला मान्य आहेत.

- माझी / माझ्या रुग्णाची सद्द वैद्यकीय स्थिती, रोगाचे स्वरूप, रोगाचे भावी परिणामस्वरुप व प्रतिसाद, तसेच माझी/माझ्या रुग्णाची प्रकृती संबंधित धोके या बद्दल कल्पना दिली आहे.
- ही शस्त्रक्रिया, साधारण / स्थानिक / विभागीय भूल स्वतंत्र वा संयुक्तपणे देऊन करावी लागते. भूलेसाठी स्वतंत्र संमतीपत्र घेण्यात आले आहे.
- सुचविलेल्या शस्त्रक्रियेचे स्वरुप, हेतु व आवश्यकता, शस्त्रक्रियेचे परिणाम, फायदे आणि हानी, उपलब्ध विविध पर्याय व त्यांचे संभाव्य फायदे आणि धोके तसेच शस्त्रक्रिया उपचार न केल्यास होणाऱ्या संभाव्य धोक्यांची कल्पना मला दिली आहे.
- मला / आम्हांला आवश्यक असल्यास उदभवलेल्या समस्यांचे निरसनासाठी पुन्हा शस्त्रक्रिया करावी लागू शकते या बद्दल कल्पना दिली आहे.
- जर शस्त्रक्रियेदरम्यान अनपेक्षित बाब निदर्शनास आल्यास किंवा अकल्पित परिस्थिती निर्माण झाली असता, शस्त्रक्रियेसाठी दीर्घ काळ लागू शकतो वा रुग्णाचा जीव वाचविण्यासाठी किंवा योग्य उपचारासाठी, पूर्वी ठरविलेल्या शस्त्रक्रियेव्यतिरिक्त दुसरी / नवीन शस्त्रक्रिया व उपचार करावे लागु शकतात किंवा शस्त्रक्रिया मध्येच रद्द करावी लागू शकते.
- रुग्णाची सद्द वैद्यकीय स्थिती व शस्त्रक्रिया पुर्वअनुमान व वैद्यकीय सल्ला यानुसार होणाऱ्या विविध निदानाबाबत आम्हांस समजावून सांगण्यात आले आहे.
- शस्त्रक्रिये दरम्यान वा शस्त्रक्रिये नंतर दुसऱ्या / अन्य रोगाचे निदान होऊ शकते. तसेच शस्त्रक्रिये दरम्यान तो रोग, शस्त्रक्रियेने बरा न होणारा वा प्रगत स्थितीचा आजार असल्याचे समजू शकते.
- भविष्यात हा रोग पुन्हा उदभवण्याची वा मुळ स्थानातुन शरीराच्या दुसऱ्या भागात / अवयवात पसरण्याची काही प्रमाणात शक्यता असते.
- वरील नमूद केलेल्या शस्त्रक्रिया संबंधित धोके व उपद्रव उदभवल्यास (जे पूर्वी पासून असलेल्या आजारामुळे प्रबळ होतात / वाढतात) औषध देण्यासाठी मोठ्या महत्वाच्या रक्तवाहिनीचा वापर, अतिदक्षता विभागात दीर्घकाळ ठेवावे लागू शकते वा तसेच, कृत्रिम श्वसन उपचाराची गरज उद्भवू शकते.
- हे उपचार चालू असताना जर अचानक माझ्या / माझ्या रुग्णाच्या जीवाला धोका उदभवल्यास, रुग्णाचा जीव वाचविण्याचे सर्व प्रयत्न केले जातील.
- वैद्यकीय व सहाय्यक वैद्यकीय कर्मचारी रुग्णाच्या हितासाठी त्यांना असलेल्या ज्ञान, कौशल्याचा कार्यकुशलतेने वापर करतात.
- शस्त्रक्रिया करताना काढलेले अवयव वा पेशी वा इतर नमुने यांचा पुढील तपासणी करून, निदान व उपचारासाठी त्यांचा उपयोग होईल. हे नमुने योग्य रीतीने साठवले वा रुग्णाला परत केले वा योग्यरीत्या नष्ट केले जातील.

मी नमूद करतो की,

- सदर संमतीपत्र वाचून व समजून घेण्यासाठी मला पुरेसा वेळ देण्यात आलेला आहे.
- माझी / माझ्या रुग्णाची सद्द वैद्यकीय स्थिती, अपरिचित वैद्यकीय परिभाषा, सुचविण्यात आलेली शस्त्रक्रिया, उपलब्ध पर्याय, फायदे व संभाव्य धोक्यांबद्दल डॉक्टरांना प्रश्न विचारण्याची संधी मला देण्यात आली आहे आणि माझ्या शंका व प्रश्नांची संपूर्णत: समाधानकारक उत्तरे देण्यात आली आहेत.
- वरील मजकूर मला समजेल अशा भाषेत व आवश्यक त्या ठिकाणी रेखाचित्राद्वारे समजावून सांगितले आहे व ते मला संपूर्णत: समजले आहेत.
- मला / माझ्या नातेवाईकांना सांगितलेले उपचार व शस्त्रक्रियेचे संभाव्य फायदे शस्त्रक्रिये दरम्यान संभाव्य सौम्य/मध्यम/तीव्र प्रकारचे जीवाचे धोके(मृत्यु), ह्या दोन्ही गोष्टी मला मान्य आहेत.
- तज्ञ चिकित्सकाने योग्य त्या मार्गदर्शक तत्वानुसार हा उपचार केला तरी त्यांच्या परिणामांची खात्री देता येणार नाही, हे मला ज्ञात आहे.
- वरील नमूद शस्त्रक्रिये दरम्यान वा नंतर झालेल्या संभाव्य दुष्परिणामांस मी रुग्णालय, वैद्य वा सहाय्यक वैद्य यांना जबाबदार धरणार नाही.
- सदरच्या संमतीपत्रावर मी पूर्णत: स्वेच्छेने व कुणाच्या दबावाखाली न येता सही करत आहे.

मी सदर संमतीपत्रा द्वारे डॉ._____ आणि त्यांच्या इतरसहाय्यक डॉक्टरांना वरील नमूद शस्त्रक्रिया करण्याची संमती देत आहे.

Surgery: Emergency ☐ Elective ☐	Date of Surgery:

दुभाष्याचा जाहीरनामा (लागू असल्यास) भाषा : _____

मी असे जाहीर करतो की, मी या संमती पत्राचे व डॉक्टरांनी दिलेल्या माहितीचे अचूक भाषांतर रुग्णाला समजेल या भाषेत केले आहे.

नाव		सही/अंगठा, तारीख व वेळ
रुग्ण	Mrs. DIPALI NILESH KUTHE	
रुग्णाचे नातेवाईक	नाव नाते	
शल्यचिकित्सक		

डॉक्टर / परिचारिका		
साक्षीदार		
साक्षीदाराचा पत्ता		
दुभाष्य		

रुग्ण १८ वर्षापेक्षा लहान असल्यास किंवा सही करू शकत नसल्यास, **कायदेशीर पालक / जवळचे नातेवाईक / रुग्णाकडून अधिकृत केलेल्या व्यक्तीची** सही घ्यावी.

मुत्रमार्गाद्वारे दुर्बिणीने पौरुष (प्रोस्टेट) ग्रंथीचे शस्त्रक्रियेसाठी सुचित सहमती

(डॉक्टरांनी शस्त्रक्रियेबद्दल समजावून सांगितल्या नंतर,रुग्ण / रुग्णाचे नातेवाईक अणि डॉक्टरांनी सही करावी)

Date:

UHID : SHI023192	**DOA**: 13-May-2026 / 7:00 AM	**Gender / Age** : F / 33

IPD ID	**Patient Name**	**Consulting Doctor**
126	Mrs. DIPALI NILESH KUTHE	Dr. KAPIL DESHMUKH

पूर्व निदान : **भुलेचा प्रकार :**

शस्त्रक्रियेचे नाव : मुत्रमार्गाद्वारे दुर्बिणीने पौरुष (प्रोस्टेट) ग्रंथीची शस्त्रक्रिया

मुत्रमार्गाद्वारे दुर्बिणीने पौरुष (प्रोस्टेट) ग्रंथीची शस्त्रक्रिया : या शस्त्रक्रियेमध्ये पौरुष (प्रोस्टेट) ग्रंथीची वाढ झाल्याने मुत्रमार्गामध्ये आलेला अडथळा मुत्रमार्गाद्वारे दुर्बिणीने ब्लेड / लेसर ने काढून टाकतात. शस्त्रक्रियेनंतर तात्पुरत्या काळासाठी मुत्राशयाला (युरीनरी ब्लॅडरला) इरिगेशनद्वारे साफ ठेवण्यासाठी कॅथेटर (लघवीची) नळी ठेवतात.

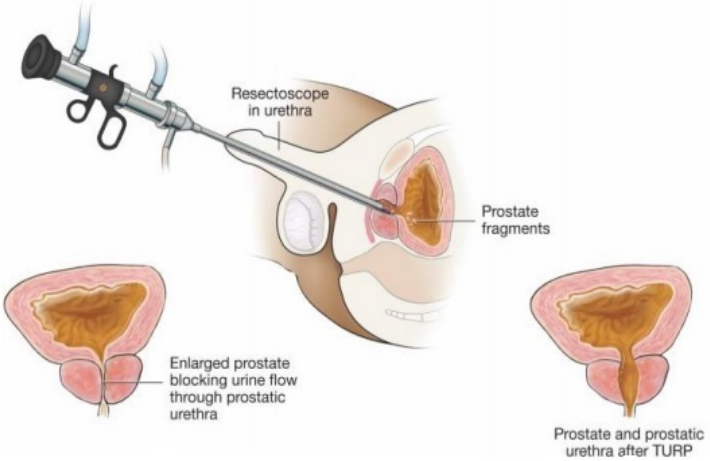

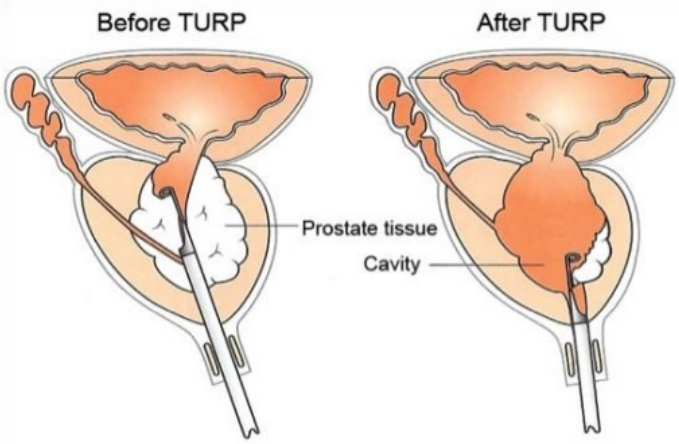

शस्त्रक्रियेचे फायदे :- 1) लघवीतील अडथळा दूर होणे. 2) लघवीचा प्रवाह सुधारणे.

संभाव्य धोके :

- **सामान्य :-**
  - शस्त्रक्रियेनंतर काही काळासाठी लघवी करताना थोड्याप्रमाणात जळजळ / रक्तस्त्राव होणे.
  - संभोग करताना समाप्तीच्या वेळी वीर्यस्खलन न होणे. शक्यता : २०% - कापून काढण्यात व ७५ % - दुर्बिणीद्वारे
  - प्रोस्टेट ग्रंथीच्या संबंधातील सर्व लक्षणे दूर न होणे.
- **नैमित्तिक :-**
  - लिंग उत्थापन पुरेसे न होणे याची शक्यता (५-१०% लोकांमध्ये अजिबात लिंग उत्थापन न होणे)
  - मुत्राशय / किडनीत जंतुसंसर्ग होणे ज्यासाठी प्रतिजैविक्याची आवश्यकता (ANTIBIOTIC REQUIRED)
  - अतिरिक्त रक्तस्त्राव झाल्यास शस्त्रक्रियेनंतर पुन्हा ऑपरेशन थेटर मध्ये नेउन पुनर्तपासणी किंवा रक्तदान (ब्लड ट्रांसफ्युजन)
  - काही काळानंतर पुन्हा लघवीतील अडथळा निर्माण झाल्यास पुन्हा शस्त्रक्रियेची आवश्यकता लागते. (साधारण १०%)
  - स्वत : लघवीच्या जागी नळी टाकून लघवी मोकळी करावी लागू शकते (जर मुत्राशय दुर्बल असेल तर)
  - शस्त्रक्रियेनंतर लघवी न करू शकल्यास पुन्हा लघवीच्या जागी नळी लावावी लागू शकते.
- **दुर्मिळ :-**
  - शस्त्रक्रियेनंतर प्रोस्टेट ग्रंथीच्या तपासणीत कर्करोग (कॅन्सर) आढळून आल्यास पुढे चिकित्सेची / शस्त्रक्रियेची गरज लागू शकते.
  - मुत्रामार्गास शस्त्रक्रिये दरम्यान इजा झाल्यास जखम भरण्यास बराच कालावधी लागू शकतो.
  - काही काळापुरता वा कायमस्वरूपी लघवीचे नियंत्रण जाऊ शकते.
  - अतिशय दुर्मिळ अशी परिस्थिती म्हणजे शस्त्रक्रियेदरम्यान मुत्राशय फाटल्यास काही काळापुरती नळी ठेवावी लागते वा वरतून पुन्हा शस्त्रक्रिया करावी लागते.
- **पर्यायी प्रक्रिया :-**

☐ औषधे, ☐ लघवीची नळी कायमस्वरूपी ठेवणे ☐ पोटाद्वारे शस्त्रक्रिया

रुग्ण / रुग्णाचे नातेवाईक यांचे संमतीपत्र

डॉक्टरांनी मला समजावून सांगितलेल्या खालील बाबी मला समजल्या असून त्या मला मान्य आहेत.

- माझी / माझ्या रुग्णाची सद्द वैद्यकीय स्थिती, रोगाचे स्वरूप, रोगाचे भावी परिणामस्वरुप व प्रतिसाद, तसेच माझी/माझ्या रुग्णाची प्रकृती संबंधित धोके या बद्दल कल्पना दिली आहे.
- ही शस्त्रक्रिया, साधारण / स्थानिक / विभागीय भूल स्वतंत्र वा संयुक्तपणे देऊन करावी लागते. भूलेसाठी स्वतंत्र संमतीपत्र घेण्यात आले आहे.
- सुचविलेल्या शस्त्रक्रियेचे स्वरुप, हेतु व आवश्यकता, शस्त्रक्रियेचे परिणाम, फायदे आणि हानी, उपलब्ध विविध पर्याय व त्यांचे संभाव्य फायदे आणि धोके तसेच शस्त्रक्रिया उपचार न केल्यास होणाऱ्या संभाव्य धोक्यांची कल्पना मला दिली आहे.
- मला / आम्हांला आवश्यक असल्यास उदभवलेल्या समस्यांचे निरसनासाठी पुन्हा शस्त्रक्रिया करावी लागू शकते या बद्दल कल्पना दिली आहे.
- जर शस्त्रक्रियेदरम्यान अनपेक्षित बाब निदर्शनास आल्यास किंवा अकल्पित परिस्थिती निर्माण झाली असता, शस्त्रक्रियेसाठी दीर्घ काळ लागू शकतो वा रुग्णाचा जीव वाचविण्यासाठी किंवा योग्य उपचारासाठी, पूर्वी ठरविलेल्या शस्त्रक्रियेव्यतिरिक्त दुसरी / नवीन शस्त्रक्रिया व उपचार करावे लागु शकतात किंवा शस्त्रक्रिया मध्येच रद्द करावी लागू शकते.
- रुग्णाची सद्द वैद्यकीय स्थिती व शस्त्रक्रिया पुर्वअनुमान व वैद्यकीय सल्ला यानुसार होणाऱ्या विविध निदानाबाबत आम्हांस समजावून सांगण्यात आले आहे.
- शस्त्रक्रिये दरम्यान वा शस्त्रक्रिये नंतर दुसऱ्या / अन्य रोगाचे निदान होऊ शकते. तसेच शस्त्रक्रिये दरम्यान तो रोग, शस्त्रक्रियेने बरा न होणारा वा प्रगत स्थितीचा आजार असल्याचे समजू शकते.
- भविष्यात हा रोग पुन्हा उदभवण्याची वा मुळ स्थानातुन शरीराच्या दुसऱ्या भागात / अवयवात पसरण्याची काही प्रमाणात शक्यता असते.
- वरील नमूद केलेल्या शस्त्रक्रिया संबंधित धोके व उपद्रव उदभवल्यास (जे पूर्वी पासून असलेल्या आजारामुळे प्रबळ होतात / वाढतात) औषध देण्यासाठी मोठ्या महत्वाच्या रक्तवाहिनीचा वापर, अतिदक्षता विभागात दीर्घकाळ ठेवावे लागू शकते वा तसेच, कृत्रिम श्वसन उपचाराची गरज उद्भवू शकते.
- हे उपचार चालू असताना जर अचानक माझ्या / माझ्या रुग्णाच्या जीवाला धोका उदभवल्यास, रुग्णाचा जीव वाचविण्याचे सर्व प्रयत्न केले जातील.
- वैद्यकीय व सहाय्यक वैद्यकीय कर्मचारी रुग्णाच्या हितासाठी त्यांना असलेल्या ज्ञान, कौशल्याचा कार्यकुशलतेने वापर करतात.
- शस्त्रक्रिया करताना काढलेले अवयव वा पेशी वा इतर नमुने यांचा पुढील तपासणी करून, निदान व उपचारासाठी त्यांचा उपयोग होईल. हे नमुने योग्य रीतीने साठवले वा रुग्णाला परत केले वा योग्यरीत्या नष्ट केले जातील.

मी नमूद करतो की,

- सदर संमतीपत्र वाचून व समजून घेण्यासाठी मला पुरेसा वेळ देण्यात आलेला आहे.
- माझी / माझ्या रुग्णाची सद्द वैद्यकीय स्थिती, अपरिचित वैद्यकीय परिभाषा, सुचविण्यात आलेली शस्त्रक्रिया, उपलब्ध पर्याय, फायदे व संभाव्य धोक्यांबद्दल डॉक्टरांना प्रश्न विचारण्याची संधी मला देण्यात आली आहे आणि माझ्या शंका व प्रश्नांची संपूर्णत: समाधानकारक उत्तरे देण्यात आली आहेत.
- वरील मजकूर मला समजेल अशा भाषेत व आवश्यक त्या ठिकाणी रेखाचित्राद्वारे समजावून सांगितले आहे व ते मला संपूर्णत: समजले आहेत.
- मला / माझ्या नातेवाईकांना सांगितलेले उपचार व शस्त्रक्रियेचे संभाव्य फायदे शस्त्रक्रिये दरम्यान संभाव्य सौम्य/मध्यम/तीव्र प्रकारचे जीवाचे धोके(मृत्यु), ह्या दोन्ही गोष्टी मला मान्य आहेत.
- तज्ञ चिकित्सकाने योग्य त्या मार्गदर्शक तत्वानुसार हा उपचार केला तरी त्यांच्या परिणामांची खात्री देता येणार नाही, हे मला ज्ञात आहे.
- वरील नमूद शस्त्रक्रिये दरम्यान वा नंतर झालेल्या संभाव्य दुष्परिणामांस मी रुग्णालय, वैद्य वा सहाय्यक वैद्य यांना जबाबदार धरणार नाही.
- सदरच्या संमतीपत्रावर मी पूर्णत: स्वेच्छेने व कुणाच्या दबावाखाली न येता सही करत आहे.

मी सदर संमतीपत्रा द्वारे डॉ._____ आणि त्यांच्या इतरसहाय्यक डॉक्टरांना वरील नमूद शस्त्रक्रिया करण्याची संमती देत आहे.

Surgery: Emergency ☐ Elective ☐	Date of Surgery:

दुभाष्याचा जाहीरनामा (लागू असल्यास) भाषा : _____

मी असे जाहीर करतो की, मी या संमती पत्राचे व डॉक्टरांनी दिलेल्या माहितीचे अचूक भाषांतर रुग्णाला समजेल या भाषेत केले आहे.

नाव		सही/अंगठा, तारीख व वेळ
रुग्ण	Mrs. DIPALI NILESH KUTHE	
रुग्णाचे नातेवाईक	नाव नाते	
शल्यचिकित्सक		

डॉक्टर / परिचारिका		
साक्षीदार		
साक्षीदाराचा पत्ता		
दुभाष्य		

रुग्ण १८ वर्षापेक्षा लहान असल्यास किंवा सही करू शकत नसल्यास, **कायदेशीर पालक / जवळचे नातेवाईक / रुग्णाकडून अधिकृत केलेल्या व्यक्तीची** सही घ्यावी.

जठराची तपासणी (GASTROSCOPY) करण्या करीता संमती पत्र

Date:

UHID : SHI023192	**DOA**: 13-May-2026 / 7:00 AM	**Gender / Age** : F / 33
IPD ID	**Patient Name**	**Consulting Doctor**
126	Mrs. DIPALI NILESH KUTHE	Dr. KAPIL DESHMUKH

जठराची एन्डोस्कोपी : यात अन्ननलिका, जठर आणि लहान आतड्याचा पहिला भाग तपासले जातात. गॅस्ट्रोस्कोपी ही एक सुरक्षित प्रक्रिया आहे, परंतु इतर कोणत्याही वैद्यकीय प्रक्रियेप्रमाणेच यातही काही गुंतागुंत होण्याची शक्यता असते. गॅस्ट्रोस्कोपीनंतर पुढील गुंतागुंत होण्याची शक्यता असते.

- अंतर्गत रक्तस्त्राव
- अन्ननलिका,जठर किंवा लहान आतड्याच्या पहिल्या भागाला (ड्युओडिनम) भोक पडणे.

- रुग्णाची सद्य वैद्यकीय स्थिती व पूर्वानुमान व वैद्यकीय सल्ला यानुसार होणाऱ्या विविध निदानाबद्दल आम्हास समजावून सांगितले आहे.
- तपासणीदरम्यान व त्यानंतर दुसऱ्या / अन्य रोगाचे निदान होऊ शकते. तसेच तपासणीदरम्यान तो आजार शस्त्रक्रियेने बरा न होणार व प्रगत स्थितीचा आजार असल्याचे समजू शकते.
- भविष्यात हा आजार पुन्हा उद्भवण्याची किंव्हा मूळ स्थानातून शरीराच्या दुसऱ्या भागात / अवयवात पसरण्याची काही प्रमाणात शक्यता असते .
- वरील नमूद केलेल्या शस्त्रक्रिया संबंधित धोके व उपद्रव उद्भवल्यास (जे पूर्वीपासून असलेल्या आजारामुळे प्रबळ होतात / वाढतात) औषधे देण्यासाठी मोठ्या महत्वाच्या रक्तवाहिनीचा वापर, अतिदक्षता विभागात दीर्घकाळ ठेवावे लागू शकते वा कृत्रिम श्वसन उपचाराची गरज उद्भवू शकते.
- हे उपचार चालू असतांना जर अचानक माझ्या / माझ्या रुग्णाच्या जीवाला धोका उध्दभवल्यास, रुग्णाचा जीव वाचविण्याचे सर्व प्रयत्न केले जातील.
- वैद्यकीय व सहायक वैद्यकीय कर्मचारी रुग्णाच्या हितासाठी त्यांना असलेल्या ज्ञान, कौशल्याचा कार्यकुशलतेने वापर करतात.
- वरील मजकूर मला समजेल अशा भाषेत समजावून सांगितले आहे व ते मला पूर्णपणे समजले आहेत.
- वरील नमूद प्रक्रियेने दरम्यान व नंतर झालेल्या संभाव्य दुष्परिणामास मी रुग्णालय, वैद्य व सहायक यांना जबाबदार धरणार नाही.
- सदरच्या संमतीपत्रावर मी पूर्णत: स्वेच्छेने व कुणाच्या दबावाखाली न येता सही करीत आहे.
- मी सदर संमतीपत्राद्वारे **Dr. KAPIL DESHMUKH** आणि त्यांच्या इतर सहाय्यक डॉक्टरांना वरील नमूद केलेल्या प्रक्रियेसाठी संमती देत आहे.
- गरज असल्यास BIOPSY(तुकडा तपासण्यासाठी घेणे) यासाठी माझी संमती आहे.

रुग्णाचे नाव : **Mrs. DIPALI NILESH KUTHE** रुग्णाची सही

नातेवाईकाचे नाव : नातेवाईकाची सही

मोठे आतडे व गुदाशयाची तपासणी (COLONOSCOPY) करण्या करीता संमती पत्र Date:

UHID : SHI023192	**DOA**: 13-May-2026 / 7:00 AM	**Gender / Age** : F / 33
IPD ID	**Patient Name**	**Consulting Doctor**
126	Mrs. DIPALI NILESH KUTHE	Dr. KAPIL DESHMUKH

कोलोनोस्कोपीमध्ये पुढीलपैकी काही गुंतागुंत होण्याची शक्यता असते.

1) आतड्याला भोक पडणे. 2) रक्तस्त्राव 3) अपूर्ण चाचणी (१०% रुग्णांमध्ये काही कारणांमुळे तपासणी पूर्ण होऊ शकत नाही)

- रुग्णाची सद्य वैद्यकीय स्थिती व पूर्वानुमान व वैद्यकीय सल्ला यानुसार होणाऱ्या विविध निदानाबद्दल आम्हास समजावून सांगितले आहे.
- तपासणीदरम्यान व त्यानंतर दुसऱ्या / अन्य रोगाचे निदान होऊ शकते. तसेच तपासणीदरम्यान तो आजार शस्त्रक्रियेने बरा न होणार व प्रगत स्थितीचा आजार असल्याचे समजू शकते.
- भविष्यात हा आजार पुन्हा उद्भवण्याची किंव्हा मूळ स्थानातून शरीराच्या दुसऱ्या भागात / अवयवात पसरण्याची काही प्रमाणात शक्यता असते.
- वरील नमूद केलेल्या शस्त्रक्रिया संबंधित धोके व उपद्रव उद्भवल्यास (जे पूर्वीपासून असलेल्या आजारामुळे प्रबळ होतात / वाढतात) औषधे देण्यासाठी मोठ्या महत्वाच्या रक्तवाहिनीचा वापर, अतिदक्षता विभागात दीर्घकाळ ठेवावे लागू शकते वा कृत्रिम श्वसन उपचाराची गरज उद्भवू शकते.
- हे उपचार चालू असतांना जर अचानक माझ्या / माझ्या रुग्णाच्या जीवाला धोका उध्दभवल्यास, रुग्णाचा जीव वाचविण्याचे सर्व प्रयत्न केले जातील.
- वैद्यकीय व सहायक वैद्यकीय कर्मचारी रुग्णाच्या हितासाठी त्यांना असलेल्या ज्ञान, कौशल्याचा कार्यकुशलतेने वापर करतात.
- वरील मजकूर मला समजेल अशा भाषेत समजावून सांगितले आहे व ते मला पूर्णपणे समजले आहेत.
- वरील नमूद प्रक्रियेने दरम्यान व नंतर झालेल्या संभाव्य दुष्परिणामास मी रुग्णालय, वैद्य व सहायक यांना जबाबदार धरणार नाही.
- सदरच्या संमतीपत्रावर मी पूर्णत: स्वेच्छेने व कुणाच्या दबावाखाली न येता सही करीत आहे.
- मी सदर संमतीपत्राद्वारे **Dr. KAPIL DESHMUKH** आणि त्यांच्या इतर सहाय्यक डॉक्टरांना वरील नमूद केलेल्या प्रक्रियेसाठी संमती देत आहे.

रुग्णाचे नाव : **Mrs. DIPALI NILESH KUTHE** रुग्णाची सही

नातेवाईकाचे नाव : नातेवाईकाची सही

GENERAL INFORMED CONSENT FORM

For Authorization of Medical Treatment, Administration of Anesthesia, Performance of Surgery or any Procedure, Diagnostic/Therapeutic Procedures or any Investigations

UHID : SHI023192	**DOA**: 13-May-2026 / 7:00 AM	**Gender / Age** : F / 33
IPD ID	**Patient Name**	**Consulting Doctor**
126	Mrs. DIPALI NILESH KUTHE	Dr. KAPIL DESHMUKH

Diagnosis :

1. I Hereby authorize the hospital and those to whom hospital recognize as "Hospital Staff" to perform upon me - Medical Treatment, Administration of Anesthesia, Performance of Surgery or any Procedure, Diagnostic/Therapeutic Procedures or any Investigations or any other as required by my treating Consultant.
   मी वरील हॉस्पिटल आणि हॉस्पिटल तर्फे नियुक्त करण्यात आलेल्या कर्मचाऱ्यास माझ्यावर / माझ्या रुग्णावर चिकित्सेसाठी कुठल्याही प्रकारची भूल देणे, शस्त्रक्रिया करणे, तपासण्या करणे, किंवा इतर कोणत्याही बाबी ज्या माझे डॉक्टर सुचवतील त्याकरण्याची संमती देत आहे.
2. It has been explained to me that during the course of operation or procedures, unforeseen conditions may be revealed which may require surgical or other emergency procedures in addition or different from those contemplated at the time of initial diagnosis. I therefore further authorize the above designated staff to perform such additional surgical or other procedures as they deem necessary or desirable.
   शल्यचिकित्सा / चिकित्सा करताना उद्‌भवू शकणाऱ्या आपत्कालीन परिस्थिती बाबत मला सविस्तर माहिती देण्यात आलेली आहे. आपत्कालीन परिस्थितीमध्ये आधी निश्चित करण्यात आलेल्या प्रक्रिये पेक्षा इतर शल्यचिकित्सा किंवा इतर आपत्कालीन चिकित्सा करण्यात येवू शकते याबाबत मला कल्पना देण्यात आलेली आहे. मी रुग्णालयातर्फे नियुक्त करण्यात आलेल्या कर्मचाऱ्यांना अशा प्रकारची चिकित्सा करण्यास संमती देत आहे.
3. I consent to the administration of anesthsia and for such anesthetics may be required or desirable other than the procedure recommended for me.
   मी माझ्यावर ठरविण्यात आलेल्या चिकित्से व्यतिरिक्त भूल देणे तसेच इतर गरजेच्या प्रक्रियेस संमती देत आहे.
4. I state that I will not hide my past Medical History and Allergic Conditions, Drug reactions, any past adverse medical events to my consultant.
   मी याची खात्री देत आहे की, मी माझा / माझ्या रुग्णाचा मागील वैद्यकीय इतिहास, अलर्जी, औषधाची रिएक्शन या बाबत डॉक्टरांना पूर्ण कल्पना देईन.
5. I have been explained in detail about the purpose and nature of procedures proposed to carried out on me. I have also been told the possible alternative methods, the prognosis and possibility of complication.
   मला शस्त्र क्रियेचा प्रकार, उद्देश, पद्धत, आवश्यक अन्य संभाव्य वैकल्पिक प्रक्रिया, चिकित्सेचे धोके तसेच संभाव्य गुंतागुंत या बाबत कल्पना देण्यात आलेली आहे.
6. I further consent to the administration of such drugs, infusions, plasma or blood transfusion or any other procedure that deemed to be necessary.
   मी संपूर्ण माहिती जाणून संबंधित कर्मचाऱ्यास औषधी / रक्त / प्लास्मा / ट्रान्सफ्युजन किंवा अन्य आवश्यक क्रिया करण्यास संमती देत आहे.
7. I have been given an opportunity to ask all questions and I also have been given opportunity to ask for any second opinion.
   शस्त्रक्रिया / चिकित्से संबंधी प्रश्न विचारण्याची व त्याची उत्तरे जाणण्याची पूर्ण संधी मला देण्यात आलेली आहे.
8. I acknowledge that no guarantee and promises have been made concerning the result of any procedure or treatment.
   शस्त्रक्रिया / उपचारा बाबत कोणतीही खात्री देता येत नाही, याबाबत मला जाणीव करून देण्यात आलेली आहे.

9. I consent to Photographing or recording of the operation or procedures for medical, scientific or educational purpose provided that my identity is not revealed by the pictures or by desciptive texts accompanying them.
माझी ओळख उघड न करण्याच्या अटीवर वैज्ञानिक किंवा शैक्षणिक कारणांसाठी माझ्या वर करण्यात येणाऱ्या शस्त्रक्रिया / उपचाराचे चित्रीकरण करण्यास किंवा फोटो काढण्यास मी संमती देत आहे.

10. For the purpose of advanced medical education, I hereby give consent to the attendance of observers to the operating room.
वैद्यकीय शिक्षणाच्या दृष्टीने माझ्या शस्त्रक्रियेच्या / उपचाराच्या दरम्यान निरीक्षकास उपस्थित राहण्याची परवानगी देत आहे.

11. I also give consent to the disposal by hospital authorities any tissues or parts, which may be removed during the course of operative procedure / treatment.
शस्त्रक्रियेच्या दरम्यान काढलेला शरीराचा निकामी अवयव / मासलभाग नष्ट करण्याची परवानगी मी रुग्णालयास देत आहे.

12. I certify that the statements made in above consent letter have been read over and explained to me in the language I understand. I totally understood the implications of the above consent and agree for it.
मी प्रमाणित करतो की, उपरोक्त संमती पत्रकातील मजकूर संपूर्णपणे समजावून घेतला आहे. संमतीच्या परिणामा बाबत मला खात्री असून मी याबाबत पूर्णपणे सहमत आहे.

13. I understand that all papers related to my treatment in this hospital would be kept safe custody of hospital which is also legally essential for the hospital. I give consent that if I require, I will get the summary and / or attested photocopy of the same.
माझ्या चिकित्से संबंधित सर्व कागद पत्रे सुरक्षित ठेवतील याबाबत मला खात्री आहे, जे कि कायद्याच्या तरतुदीनुसार आवश्यक आहे. मला संबंधित कागदपत्राची गरज भासल्यास हॉस्पिटल प्रशासनाकडून मला ती संक्षिप्त स्वरुपात किंवा छायांकित स्वरुपात स्वीकारण्याची मी संमती देत आहे.

	Signature-सही	Name-नाव	Date-तारीख	Time-वेळ
Patient / Relative रुग्ण / नातेवाईक :				
Witness (Relation with Patient) साक्षीदार (रुग्णाशी नाते) :				
Doctor (डॉक्टर) :				
Interpreter माहिती समजावून सांगणारे :				

शस्त्रक्रिया व भूलेसंबंधित संमतीपत्र

Date:

UHID : SHI023192	**DOA**: 13-May-2026 / 7:00 AM	**Gender / Age** : F / 33
IPD ID	**Patient Name**	**Consulting Doctor**
126	Mrs. DIPALI NILESH KUTHE	Dr. KAPIL DESHMUKH

शस्त्रक्रियेचे नाव :-

मी माझ्या _ _ _ _ _ _ _ _ _ _ _ _ _ _ _ _ _ _ _ उजव्या/डाव्या हाताची/पायाची शस्त्रक्रिया डॉक्टरांच्या सल्ल्याने योग्य त्या भूले खाली करून घेण्यास तयार आहे. हाताच्या / पायाच्या बोटाचा भाग पूर्णपणे निघालेला असून जखम झालेली आहे व हाड उघडे पडले आहे. त्यासाठी उघडे पडलेले हाडाचा भाग / पूर्ण हाड काढून त्याला त्वचेने झाकण्याची शस्त्रक्रिया करण्यासाठी मी तयार आहे. तसे केल्यास बोटाची लांबी कमी होणार आहे. त्वचा प्रत्यारोपणाची (flap) शस्त्रक्रियेचा पर्याय डॉक्टरांनी दिलेला आहे. भूल देताना अथवा दिल्यानंतर जीवाला धोका होऊ शकतो याची कल्पना डॉक्टरांनी दिली आहे.

शस्त्रक्रियेनंतर संभाव्य धोके :-

*जखमेत जंतुसंसर्ग होणे.

*हाड टोचत राहणे.

*हाड उघडे पडणे / जखम होणे.

*बोट दुखत राहणे / सूज राहणे.

*बोटाची आग होणे / मुंग्या आल्यासारखे वाटणे(neuroma).

*बोट पूर्ववत असल्याचा भास होणे.

वरील संभाव्य धोके डॉक्टरांनी मला समजेल अशा भाषेत सांगितले आहे. तरी मी हाडाचा भाग / पूर्ण हाड काढून त्याला त्वचेने झाकण्याची शस्त्रक्रिया करण्यासाठी तयार आहे.

डॉक्टरांची सही **रुग्णाच्या नातेवाईकाची सही / अंगठा** **रुग्णाची सही / अंगठा**

PICC Line Insertion Consent Form

Date:

UHID : SHI023192	**DOA**: 13-May-2026 / 7:00 AM	**Gender / Age** : F / 33
IPD ID	**Patient Name**	**Consulting Doctor**
126	Mrs. DIPALI NILESH KUTHE	Dr. KAPIL DESHMUKH

Diagnosis:

Proposed Treatment:

I (or Patient Relative), _, give my consent for the PICC (Peripherally Inserted Central Catheter) line insertion procedure to be performed by Dr._ and their assisting medical staff. If Dr. _ is unable to complete the procedure, a qualified substitute physician will do so. The procedure has been explained to me in a language that I understand.

Explanation Provided:

1. **Nature of the Procedure:** A PICC line is a long, thin catheter inserted into a vein in the arm and advanced toward a large vein near the heart. This procedure is used for administering medications, fluids, or nutrition.
2. **Potential Risks:** Pain, bleeding, infection, vein inflammation, thrombosis (blood clot formation), and PICC line dislodgement or blockage.
3. **Expected Benefits:** Safe long-term medication administration, reduced need for repeated needle insertions, and improved patient comfort.
4. **Recovery Duration:** I have been informed about possible side effects and the estimated recovery period post-procedure.
5. **Alternative Treatments & Risks:** I have been made aware of alternative options, their risks, and the possible consequences of not undergoing this procedure.

I have been given the opportunity to ask questions regarding the procedure, and all my queries have been answered satisfactorily. I understand that I have the right to refuse this procedure at any time before it is performed. I voluntarily authorize Dr. _ _ _ _ _ _ _ _ _ _ _ _ _ _ _ _ _ _ _

PICC लाइन टाकण्यासाठी संमतीपत्र

Date:

UHID : SHI023192	**DOA**: 13-May-2026 / 7:00 AM	**Gender / Age** : F / 33
IPD ID	**Patient Name**	**Consulting Doctor**
126	Mrs. DIPALI NILESH KUTHE	Dr. KAPIL DESHMUKH

निदान :

प्रस्तावित उपचार :

मी (किंवा माझा अधिकृत प्रतिनिधी, उदा. पालक/कुटुंबप्रमुख), _____,
PICC (Peripherally Inserted Central Catheter) लाइन टाकण्याच्या प्रक्रियेसाठी डॉ. _____ आणि त्यांच्या सहाय्यक वैद्यकीय कर्मचाऱ्यांना संमती देतो/देते. जर डॉ. _____ काही कारणास्तव ही प्रक्रिया पूर्ण करू शकले नाहीत, तर पात्र पर्यायी डॉक्टर ती प्रक्रिया पूर्ण करतील. मला ही प्रक्रिया समजण्यायोग्य भाषेत समजावून सांगण्यात आली आहे.

समजावलेली माहिती :

1. **प्रक्रियेचे स्वरूप :** PICC लाइन ही एक लांब, पातळ कॅथेटर आहे, जी हाताच्या शिरांमध्ये टाकली जाते आणि हृदयाच्या जवळच्या मोठ्या रक्तवाहिन्यांमध्ये पोहोचते. ही प्रक्रिया औषधोपचार आणि द्रवपदार्थ प्रशासनासाठी वापरण्यात येते.
2. **संभाव्य धोके :** वेदना, रक्तस्त्राव, संसर्ग, शिरांच्या जळजळ, थ्रोम्बोसिस (रक्ताच्या गुठळ्या होणे), आणि PICC लाइन हलणे किंवा अवरोधित होणे.
3. **अपेक्षित फायदे :** लांब कालावधीसाठी सुरक्षित औषधोपचार देणे, वारंवार सुई टोचण्याची गरज कमी करणे, आणि आरामदायी उपचार प्रदान करणे.
4. **सावरण्याचा कालावधी :** प्रक्रियेनंतर संभाव्य दुष्परिणाम आणि पुनर्प्राप्ती कालावधी याबद्दल मला माहिती देण्यात आली आहे.
5. **पर्यायी उपचार आणि धोके :** इतर उपलब्ध पर्याय, त्यांचे धोके आणि ही प्रक्रिया न केल्यास होणारे संभाव्य परिणाम याची माहिती मला देण्यात आली आहे.

माझ्या सर्व प्रश्नांची समाधानकारक उत्तरे मला मिळाली आहेत. मला कोणत्याही क्षणी या उपचारास नकार देण्याचा अधिकार आहे. मी डॉ. _____ यांना ही प्रक्रिया करण्यास स्वेच्छेने संमती देतो/देते आणि निदान व उपचारासाठी आवश्यक त्या कोणत्याही अतिरिक्त हस्तक्षेपांना संमती देतो/देते.

जर या प्रक्रियेदरम्यान कोणतेही अनपेक्षित गुंतागुंती उद्भवल्या आणि अतिरिक्त उपचार, ऑपरेशन, औषधोपचार किंवा रुग्णालयात दाखल होण्याची गरज भासली, तर माझ्या डॉक्टरांना आवश्यक त्या निर्णय घेण्यास मी संमती देतो/देते.

मी हे वाचले आहे (किंवा मला वाचून दाखवले गेले आहे) आणि संपूर्णपणे समजले आहे. मी स्वेच्छेने ही प्रक्रिया करून घेण्यास तयार आहे.

संभाव्य धोके आणि गुंतागुंती :

1. **संसर्ग:** PICC लाइन टाकलेल्या ठिकाणी जंतुसंसर्ग होण्याची शक्यता.
2. **रक्तस्त्राव :** प्रक्रियेदरम्यान किंवा नंतर किरकोळ रक्तस्त्राव होऊ शकतो.
3. **थ्रोम्बोसिस :** रक्तवाहिन्यांमध्ये रक्ताच्या गुठळ्या तयार होण्याचा धोका.
4. **शिरांची जळजळ :** काही रुग्णांमध्ये PICC लाइनमुळे शिरांची सूज किंवा जळजळ होऊ शकते.
5. **लाइन हलणे किंवा अवरोध :** PICC लाइन योग्य स्थानी न राहण्याचा किंवा ब्लॉक होण्याचा धोका.
6. **हृदय गतीमध्ये बदल :** अत्यंत दुर्मिळ परंतु काहीवेळा हृदयाच्या गतीवर परिणाम होऊ शकतो.
7. **अतिसंवेदनशीलता प्रतिक्रिया :** काही रुग्णांना कॅथेटर सामग्रीमुळे एलर्जिक प्रतिक्रिया येऊ शकते.

हे धोके टाळण्यासाठी काळजीपूर्वक प्रशासन आणि रुग्णाचे निरीक्षण केले जाईल.

रुग्णाची सही : पालक/प्रतिनिधीचे नाव आणि सही :

दिनांक : रुग्णाशी नाते :

BONE MARROW ASPIRATION AND BIOPSY CONSENT FORM **Date:**

UHID : SHI023192	**DOA**: 13-May-2026 / 7:00 AM	**Gender / Age** : F / 33
IPD ID	**Patient Name**	**Consulting Doctor**
126	Mrs. DIPALI NILESH KUTHE	Dr. KAPIL DESHMUKH

Diagnosis:

Proposed Treatment:

I (or Patient Relative), _, give my consent for the bone marrow aspiration and biopsy procedure to be performed by Dr. _ and their assisting medical staff. If Dr. _ is unable to complete the procedure for any reason, a qualified substitute physician will complete the procedure. The details of this procedure have been explained to me in a language that I understand.

The provided information includes:

1. **Nature of the Procedure:** Bone marrow aspiration and biopsy involve using a needle to withdraw bone marrow cells (aspiration) and collect a small sample of bone marrow tissue (biopsy) for diagnostic purposes.
2. **Associated Risks:** Potential complications may include pain, bleeding, infection, dizziness, swelling, or inflammation at the procedure site.
3. **Expected Benefits:** This procedure helps in diagnosing blood disorders, leukemia, anemia, and other bone marrow-related diseases.
4. **4. Recovery Duration:** I have been informed about the estimated recovery period and possible post-procedure side effects.
5. **Alternative Treatments & Risks:** I have been informed about available alternative diagnostic options, their risks, and the consequences of not undergoing this procedure.

I have been given the opportunity to ask any questions regarding the procedure, and all my queries have been answered satisfactorily. I understand that I have the right to refuse this procedure at any time before it is performed. I voluntarily authorize Dr._ to proceed with the necessary procedure and any additional interventions deemed essential for my diagnosis and treatment.

If any unforeseen complications arise during this procedure requiring additional treatments, operations, medications, or hospitalization, I authorize my doctor to take necessary actions on my behalf.

I acknowledge that I have read (or had read to me) and fully understood the above information. I voluntarily consent to undergo this procedure.

Procedure Description:

- Aspiration: A needle is inserted into the bone (typically the iliac crest of the hip) to withdraw a small sample of bone marrow.
- Biopsy: A small piece of bone and marrow is obtained for examination.
- Local anesthesia will be used to numb the area to minimize discomfort during the procedure.
- The sample will then be sent to a laboratory for detailed analysis.

Potential Risks and Complications:

While bone marrow aspiration and biopsy are generally safe, there are potential risks and complications associated with the procedure, which include:

1. **Bleeding :** at the biopsy site
2. **Infection:** at the biopsy site, despite sterile techniques being used.
3. **Pain or discomfort :** during and after the procedure at the site of the needle insertion.
4. **Allergic reaction :** to the local anesthetic used during the procedure.
5. **Damage to surrounding tissues or organs** though this is rare.
6. **Bruising or hematoma :** formation at the site of the procedure.
7. **Fainting, dizziness, or lightheadedness** during or after the procedure.
8. **Persistent soreness** or discomfort after the procedure.

These risks will be minimized through proper procedure techniques and patient monitoring.

Patient Signature:

Date :

Parent/Guardian Name and Signature:

Relationship to Patient:

बोन मॅरो ऍस्पिरेशन आणि बायोप्सी प्रक्रियेसाठी संमतीपत्र

Date:

UHID : SHI023192	**DOA**: 13-May-2026 / 7:00 AM	**Gender / Age** : F / 33
IPD ID	**Patient Name**	**Consulting Doctor**
126	Mrs. DIPALI NILESH KUTHE	Dr. KAPIL DESHMUKH

निदान :

प्रस्तावित उपचार :

मी (किंवा रुग्णाचे नातेवाईक), _ _ _

5. आजूबाजूच्या ऊतींचे किंवा अवयवांचे नुकसान, जरी हे दुर्मिळ आहे.
6. प्रक्रियेच्या ठिकाणी जखम किंवा हेमेटोमा तयार होणे.
7. प्रक्रियेदरम्यान किंवा नंतर मूर्च्छा येणे, चक्कर येणे किंवा हलके डोके येणे.
8. प्रक्रियेनंतर सतत वेदना किंवा अस्वस्थता.

हे धोके योग्य तंत्र आणि रुग्णांच्या काळजीने कमी केले जातील, परंतु ते अद्याप अस्तित्वात आहेत.

रुग्णाची सही :

पालक/प्रतिनिधीचे नाव आणि सही :

दिनांक :

रुग्णाशी नाते ::

Chemotherapy Consent

Date:

UHID : SHI023192	**DOA**: 13-May-2026 / 7:00 AM	**Gender / Age** : F / 33

IPD ID	**Patient Name**	**Consulting Doctor**
126	Mrs. DIPALI NILESH KUTHE	Dr. KAPIL DESHMUKH

Diagnosis:

Proposed Treatment:

Purpose of Treatment:

The primary goal of chemotherapy is to control the progression of blood cancer and improve the patient's quality of life. While a complete cure cannot be guaranteed, treatment aims to manage symptoms and prolong survival.

Expected Benefits:

- Approximately % response rate with standard chemotherapy
- Risk of recurrence is around %
- Possible remission or disease control
- Long-term complications such as neutropenia-related conditions may increase mortality risk by approximately %

Potential Risks and Side Effects:

- Infections: High risk of bacterial, fungal, or viral infections due to immune suppression
- Tumor Lysis Syndrome: Rapid tumor breakdown causing kidney failure, electrolyte imbalances
- Severe Cytopenia: Low blood counts leading to infections, bleeding, or ICU admission
- Thrombocytopenia: Increased risk of internal bleeding, intracranial hemorrhage
- Neutropenia: Critically low white blood cells increasing severe infection risk
- Organ Toxicity: Potential kidney (renal toxicity) and heart (cardiotoxicity) damage
- Gastrointestinal Effects: Severe nausea, vomiting, diarrhea, mucositis
- Neurological Effects: Peripheral neuropathy, cognitive impairment
- Reproductive Impact: Infertility, ovarian dysfunction, early menopause, sperm damage
- Other Side Effects: Fatigue, hair loss (alopecia), loss of appetite, secondary malignancies
- Need for Hospitalization: Hospitalization may be required due to severe treatment-related complications, including infections, organ failure, or bleeding
- Ventilatory Support: In severe cases, mechanical ventilation may be required for respiratory failure or life-threatening infections
- Supportive Care: Additional interventions such as blood transfusions, antibiotics, electrolyte management, and intensive care unit (ICU) admission may be necessary during treatment
- Possible risks and complications specific to this patient:

Post-Treatment Care:

Special precautions and detailed care instructions have been discussed for the period following chemotherapy, especially during low blood count phases.

Understanding and Consent:

- The nature of the disease, treatment risks, and benefits have been thoroughly explained to us.

- We understand there is no guarantee of cure, and treatment goals are disease control and quality of life improvement.
- We have had the opportunity to ask questions, and all concerns have been addressed satisfactorily.

Agreement:

By signing below, we voluntarily consent to proceed with chemotherapy treatment, acknowledging the associated risks and the absence of guaranteed outcomes.

Patient Signature:	Parent/Guardian Name and Signature:
Date :	Relationship to Patient:

केमोथेरपी संमतीपत्र

Date:

UHID : SHI023192	**DOA**: 13-May-2026 / 7:00 AM	**Gender / Age** : F / 33
IPD ID	**Patient Name**	**Consulting Doctor**
126	Mrs. DIPALI NILESH KUTHE	Dr. KAPIL DESHMUKH

निदान :

प्रस्तावित उपचार :

उपचाराचा उद्देश :
कीमोथेरपीचा प्राथमिक उद्देश रक्ताच्या कर्करोगाचा प्रसार नियंत्रित करणे आणि रुग्णाच्या जीवनमानात सुधारणा करणे हा आहे. पूर्ण बरे होण्याची हमी नाही, परंतु हा उपचार लक्षणे व्यवस्थापित करण्यासाठी आणि जीवनमान सुधारण्यासाठी केला जातो.

अपेक्षित फायदे :

- मानक कीमोथेरपीसह अंदाजे % प्रतिसाद दर.
- रोग पुनरावृत्तीचा धोका सुमारे % आहे.
- संभाव्य रोग नियंत्रण किंवा पूर्ण बरा होण्याची संधी.
- न्युट्रोपेनियाशी संबंधित गुंतागुंतीमुळे मृत्यूचा धोका सुमारे % असू शकतो.

संभाव्य धोके आणि दुष्परिणाम :

- **संसर्ग:** प्रतिकारशक्ती कमी झाल्यामुळे जिवाणू, बुरशीजन्य किंवा विषाणूजन्य संसर्गाचा उच्च धोका संभावणे
- **ट्यूमर लायसिस सिंड्रोम :** ट्यूमर वेगाने तुटल्याने मूत्रपिंड निकामी होणे, इलेक्ट्रोलाइट असंतुलन संभावणे
- **गंभीर सायटोपेनिया :** रक्ताच्या पेशींची पातळी कमी होऊन संसर्ग, रक्तस्त्राव, ICU मध्ये भरती होण्याची गरज पडणे
- **थ्रॉम्बोसाइटोपेनिया :** अंतर्गत रक्तस्त्राव किंवा मेंदूतील रक्तस्त्राव होण्याची शक्यता संभावणे
- **न्युट्रोपेनिया :** पांढऱ्या रक्तपेशींची संख्या अत्यंत कमी होऊन गंभीर संसर्गाचा धोका संभावणे
- **अवयव विषबाधा :** किडनी (मूत्रपिंड विषबाधा) आणि हृदय (हृदयविषयक विषबाधा) खराब होण्याचा धोका संभावणे
- **पचनतंत्राचे दुष्परिणाम :** तीव्र मळमळ, उलटया, अतिसार, तोंडाचे व्रण संभावणे
- **मेंदू आणि मज्जासंस्थेवरील परिणाम :** मज्जासंस्था विकार, स्मरणशक्ती कमी होणे
- **प्रजननक्षमतेवरील परिणाम :** वंध्यत्व,अंडाशय कार्य बंद होणे, लवकर मासिक पाळी बंद होणे, शुक्राणूंच्या गुणवत्तेवर परिणाम होणे
- **इतर दुष्परिणाम :** थकवा, केस गळणे (अलोपेसिया), भूक मंदावणे, दुय्यम कर्करोग संभावणे
- **रुग्णालयात भरती होण्याची गरज :** गंभीर गुंतागुंतीमुळे रुग्णालयात दाखल होण्याची आवश्यकता असू शकते
- **व्हेंटिलेटर सपोर्ट:** काही गंभीर प्रकरणांमध्ये, श्वसन मार्गात परिणाम किंवा जीवघेण्या संसर्गामुळे यांत्रिक व्हेंटिलेशनची आवश्यकता लागू शकते
- **सहायक उपचार :** रक्त संक्रमण, प्रतिजैविके, इलेक्ट्रोलाइट संतुलन आणि ICU मध्ये भरती होण्याची आवश्यकता लागू शकते
- **विशिष्ट रुग्णासाठी संभाव्य धोके आणि गुंतागुंती :**

उपचारानंतरची काळजी :
उपचारानंतर कमी रक्तपेशींच्या कालावधीसाठी विशेष खबरदारी घेण्याच्या सूचना दिल्या आहेत.

समजून घेणे आणि संमती :

- आम्हाला रोगाचे स्वरूप, उपचारांचे धोके आणि फायदे स्पष्ट करण्यात आले आहेत.
- आम्ही समजतो की बरे होण्याची कोणतीही हमी नाही आणि उपचाराचा उद्देश रोग नियंत्रण व जीवनमान सुधारण्यासाठी आहे.
- आम्हाला प्रश्न विचारण्याची संधी देण्यात आली असून, आमच्या सर्व शंका समाधानकारकरीत्या दूर करण्यात आल्या आहेत.
- खाली स्वाक्षरी करून, आम्ही स्वेच्छेने कीमोथेरपी उपचारासाठी संमती देत आहोत आणि संबंधित धोके तसेच हमी नसल्याचे स्वीकारतो.

रुग्णाची सही :

पालक/प्रतिनिधीचे नाव आणि सही :

दिनांक :

रुग्णाशी नाते ::

Consent for Intrathecal Methotrexate Procedure

Date:

UHID : SHI023192	**DOA**: 13-May-2026 / 7:00 AM	**Gender / Age** : F / 33
IPD ID	**Patient Name**	**Consulting Doctor**
126	Mrs. DIPALI NILESH KUTHE	Dr. KAPIL DESHMUKH

Diagnosis:

Proposed Treatment:

I (or Patient Relative), _ _ _

Patient Signature:

Date :

Parent/Guardian Name and Signature:

Relationship to Patient:

इंट्राथेकल मेथोट्रेक्सेट प्रक्रियेसाठी संमतीपत्र

Date:

UHID : SHI023192	**DOA**: 13-May-2026 / 7:00 AM	**Gender / Age** : F / 33
IPD ID	**Patient Name**	**Consulting Doctor**
126	Mrs. DIPALI NILESH KUTHE	Dr. KAPIL DESHMUKH

निदान :

प्रस्तावित उपचार :

मी (किंवा रुग्णाचा नातेवाईक), _ _ _